Chronik

der Pfarrgemeinde Würm

2023

Liebe Chronik-Leser,

in diesem Jahr finden Sie leider nur noch relativ wenige Zeitungsartikel, was sich auch in den kommenden Jahren wohl nicht ändern wird.

Die Geilenkirchener Zeitung berichtet selbständig, wie mir in einem Telefonat mit der Zeitung mitgeteilt wurde, nur noch bei besonderen Ereignissen (was auch immer diese sein mögen). Die Dörfer, Vereine und Menschen müssen, wenn es sich um ein „gewöhnliches“ Ereignis, also Kirmes, Müllsammelaktion usw. handelt, selber Zeitungsartikel schreiben und diese an die Zeitung schicken. In einer Redaktionssitzung wird dann entschieden, ob die Artikel, wo die Leute sich Mühe mit gemacht haben, überhaupt den Weg in die Zeitung finden.

Bei dem Preis, den die Zeitung verlangt, finde ich persönlich, dass es sich hier um eine Unverschämtheit handelt. Ich selber habe auch mehrere Artikel geschrieben, die es der Zeitung nicht wert waren, diese abzudrucken. Daneben scheint unsere „Fünf-Dörfer-Gemeinschaft“, also die Dörfer der Pfarre Würm, es ohnehin schwer zu haben von der Zeitung wahrgenommen zu werden. Wenn nicht ab und zu über den Fußballverein SG 09 Würm-Lindern im Sportteil berichtet würde, sähe die Ausbeute der Chronik aus der Geilenkirchener Zeitung noch magerer aus.

Nun versuche ich die Chronik mit Auszügen aus Facebook und mit Fotos etwas aufzupeppen, aber das ist nicht dasselbe wie Zeitungsartikel. Inzwischen überlege ich auch, die Zeitung abzubestellen, da über 400,00 € im Jahr für eine Zeitung, die nicht aus unserer Gegend berichtet, doch sehr viel Geld sind, das nicht gut angelegt ist. Dies würde aber dann auch das Ende der Chronik in der altbewährten Art und Weise bedeuten. Leider fällt mir auch keine vernünftige Alternative dazu ein. Sollte jemand eine Möglichkeit aufzeigen können, bin ich für Tipps und Hinweise sehr dankbar, da mir die Arbeit an der Chronik sehr viel Spaß macht und schließlich jemand dafür sorgen muss, dass Würm, Leiffarth, Müllendorf, Honsdorf, Flahstraß und auch Beeck nicht in Vergessenheit geraten.

Angela Cüster


Blaulichtreport Kr.HS · Folgen
30. Dezember 2022 ·
Garagenbrand in Geilenkirchen-Leiffarth

Am 30.12.2022 kam es gegen Mittag, zu einem Garagenbrand auf der Randeratherstr. Aus bisher unbekannten Gründen, gerieten gelagerte Sachen, in der Garage in Brand. Daraufhin breitete sich das Feuer innerhalb der Garage komplett aus. Zum Glück wurde bei dem Einsatz niemand verletzt. Durch das schnelle Eingreifen der Feuerwehr, konnte schlimmeres verhindert werden. Und so beschränkte sich das Feuer glücklicherweise nur auf die Garage. Die Polizei hat die Ermittlungen aufgenommen. Zum Zeitpunkt der Veröffentlichung dieses Beitrages, ist die Straße weiterhin gesperrt.

Sofern es eine offizielle Pressemitteilung der Polizei geben wird, wird diese gesondert in einen Beitrag inkl. Bilder erfolgen. Auf Instagram gibt es bereits Bilder zu sehen.

Facebook

KG Würmer Wenk e.V. 1949
5. Januar um 07:12 ·

Sorgt mit dafür, dass unser rheinischer Karneval wieder so schön wird wie "vor Corona"!
Spaß und tolle Stimmung sind garantiert. Wie immer erhalten Zugteilnehmer als Dankeschön freien Eintritt zur After-Zoch-Party mit der Spitzen-Coverband "Comeback".
Weitere Infos und Anmeldemöglichkeit unter:
https://wuermerwenk.de/dae-zoch-kuett/



Facebook

Neuer Trainer bei Würm-Lindern

GZ, 07.01.2023

Hermann-Josef Lambertz gibt sein Amt als Trainer der SG Union Würm-Lindern auf. Sean King ist sein Nachfolger.

VON HERMANN-JOSEF SIEMES



Überwintert auf Platz elf in der Fußball-Bezirksliga: Nach der Winterpause wird die SG Union Würm-Lindern von Sean King trainiert. FOTO: KARL-HEINZ HAMACHER

WÜRM-LINDERN Fußball-Bezirksligist SG Union Würm-Lindern geht mit einem neuen Trainer in die Rückrunde. Der bisherige Co-Trainer Sean King übernimmt mit sofortiger Wirkung das Amt des langjährigen Coaches Hermann-Josef Lambertz. Diese Übergabe sollte absprachegemäß eigentlich erst zur kommenden Saison erfolgen.

„Ich bin mit den Personalplanungen die neue Saison nicht einverstanden", begründete Hermann-Josef Lambertz auf Nachfrage unserer Zeitung seinen vorzeitigen Ausstieg. Er hatte vor gut einer Woche das Gespräch mit dem SG-Vorsitzenden Franz-Josef Krichel gesucht und ihm seinen Entschluss mitgeteilt. Von der Mannschaft hatte sich Hermann-Josef Lambertz bereits in dieser Woche verabschiedet.

Co-Trainer-Stelle zeitnah besetzen

Franz-Josef Krichel hätte die Saison gerne mit Hermann-Josef Lambertz als Trainer zu Ende gebracht. „Jetzt ist Sean King unser Trainer und soll es über die Saison hinaus bleiben", sagte Krichel. King habe bei Hermann-Josef Lambertz lange und viel gelernt. Zeitnah soll die vakante Stelle des Co-Trainers besetzt werden. Aktuell rangiert Würm-Lindern auf dem elften Rang in der Bezirksliga-Staffel 4."

Hermann-Josef Lambertz war knapp neuneinhalb Jahre Trainer bei der SG. „Ich möchte keine Minute missen", sagte er und verweist auch auf die vielen gemeinsamen Jahre mit dem langjährigen Vorsitzenden Bernd Damm, der 2021 gestorben war. Übernommen hatte Lambertz das Amt im Oktober 2013, als Würm-Lindern mit nur vier Punkten Tabellenletzter in der Fußball-Kreisliga A war. Der Klassenerhalt gelang, und 2017 ging es hoch in die Bezirksliga, wo sich die Unioner längst etabliert haben.





Hermann-Josef Lambertz (links) war neuneinhalb Jahre lang Trainer bei der SG. Nun übernimmt der bisherige Co-Trainer Sean King (rechts) das Amt von Lambertz. FOTOS: FUPA

Bemerkenswerte Erfolge

Auch außerhalb der Liga gelangen bemerkenswerte Erfolge. Zweimal stand die SG im Kreispokal-Endspiel und erreichte 2015 im Mittelrhein-Pokal sogar das Viertelfinale, das gegen den damaligen Drittligisten Fortuna Köln verloren wurde. In der Saison 2021/22 hielt die Mannschaft gegen den Mittelrheinligisten Borussia Freialdenhoven bis zur 88. Minute das 0:0. Auch in der Halle präsentierte sich Würm-Lindern stark, gewann mehrere Turniere und wurde auch einmal Zweiter beim Sparkassen-Hallencup in Aachen. Im Qualifikationsturnier hatte die SG damals den FC Wegberg-Beeck ausgeschaltet.

Der Mannschaft wird Hermann-Josef Lambertz trotzdem weiterhin treu. „Ich werde kein Spiel verpassen", verspricht er ihr.

KG Würmer Wenk e.V. 1949
7. Januar um 17:17 ·

Heute hatten wir den ersten auswertigen Auftritt des Jahres bei unseren Freunden der Karnevalsgesellschaft Roathemer Wenk Vielen Dank an die Mädels unserer Prinzengarde für den tollen Tanz!



Facebook

13.01.2023

Offene Jugendarbeit Geilenkirchen Land
13. Januar ·

Danke an alle, die in dieser ersten Runde im Jahr 2023 gekommen sind. Insgesamt 52 Gäste, toll.
Und das erste Bild der Woche kommt aus Würm:

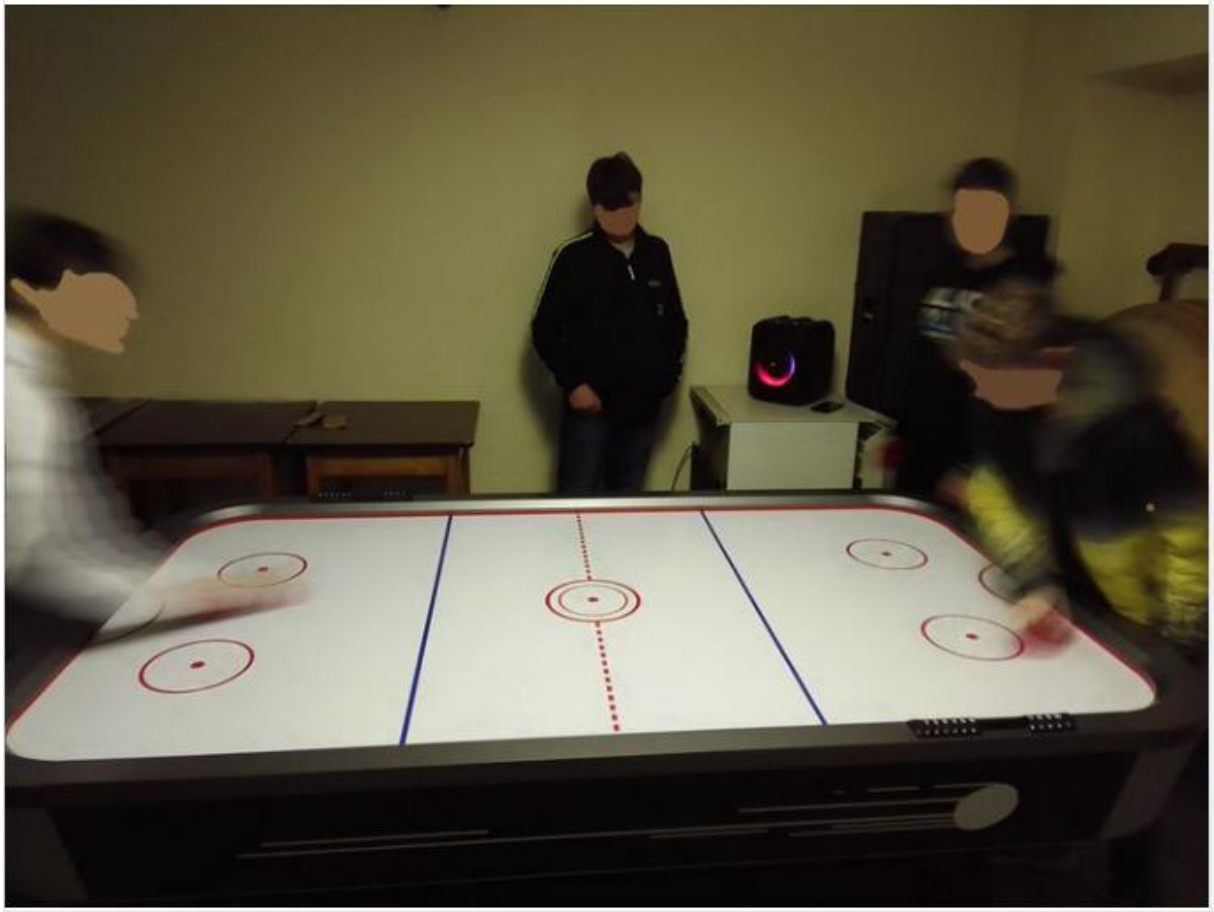

Quelle: Facebook


Musikcorps Würm-Teveren e.V.
Favoriten · 17. Januar um 11:03 ·
Liebe Musikfreunde,
spielt ihr bereits ein Instrument und habt Lust in einem Orchester mit anderen Musikerinnen und Musikern zu spielen? Möchtet ihr ein Instrument lernen oder euch einfach mal informieren?
Meldet euch bei uns! Wir freuen uns über jedes neue Gesicht.... Mehr anzeigen
MUSIKCORPS WÜRM-TEVEREN E.V.
MACH MIT UNS MUSIK!
KONZERTE - JUGENDAUSBILDUNG - KAMERADSCHAFT
Wir freuen uns auf jeden, der mit uns ein neues Programm einstudiert, Konzerte aufführt, eigene Ideen einbringt und eine gute Zeit mit uns verbringt.
KONTAKT
MAIL:INFO@MUSIKCORPS-WUERM-TEVEREN.DE
FACEBOOK:MUSIKCORPS WÜRM-TEVEREN
HOMEPAGE:WWW.MUSIKCORPS-WUERM-TEVEREN.DE

Facebook

KG Würmer Wenk e.V. 1949
17. Januar um 21:30 ·

Toller Auftritt bei unseren Freunden der Hatterather Karnevalsverein " De Schanzeremmele" e.V.
Präsentiert wurden wir durch unsere kleinste Tanzgarde, unsere Tanzwürmchen, und unser Solomarichen Maren .







Facebook

ZAS, 22.01.2023

Wir trauern um unsere im vergangenen Jahr verstorbenen Mitglieder

Annemarie Beckers
Gottfried Bertrams
Marlene Eobaldt
Bert Erkens
Edith Euler
Finni Forg
Marlies Heinen
Horst-Eberhard Hoffmann
Berti Kuck
Käthe Kühlen
Rainer Latten
Gerda Lauer
Gisela Maahsen
Karolina Rehse
Katharina Stempin
Hubert von Contzen

Es ist unsere Aufgabe, ihnen ein ehrendes Andenken zu bewahren, sie in liebevoller Erinnerung zu behalten und uns in Dankbarkeit und einem Lächeln gern an sie zu erinnern.

Der Heimatverein
Geilenkirchener Lande e. V.

Zeitung am Sonntag, 22.01.2023

Erinnerungen, die unser Herz berühren, gehen niemals verloren.

Im Gedenken an unsere Verstorbenen 2022

Am Fest des Hl. Sebastianus – dem Schutzpatron der Schützen – gedenken wir unserer verstorbenen Schützenbrüder im Jahr 2022

Ludwig Einerhand	*** 16. Januar 1939**	**† 15. Januar 2022**
Hans Hellebrandt	*** 4. Juni 1930**	**† 16. März 2022**

In unseren Erinnerungen leben sie weiter und wir werden ihnen stets ein ehrendes Andenken bewahren.

Mit einem Schützengruß
St. Gereon Schützenbruderschaft
Würm 1559 e. V.


KG Würmer Wenk e.V. 1949 hat eine Veranstaltung erstellt.
Favoriten · 26. Januar um 00:32 ·
After-Zoch-Party
Mo. 20.02.23, 16:30 Uhr
Eintritt 5€, Bürgerhalle Würm
COME BACK
MO, 20. FEB. UM 16:30 UHR

Facebook



Facebook, 25.01.2023



Facebook, 26.01.2023



Facebook, 26.01.2023



Facebook, 26.01.2023



Facebook, 26.01.2023

27.01.2023



Quelle: Facebook

02.02.2023

Offene Jugendarbeit Geilenkirchen Land
2. Februar ·

Das Bild der Woche nochmal aus Würm:
Wir basteln uns einen schönen Tag 😊



Quelle: Facebook


Dorfgemeinschaft Müllendorf e.V.
Favoriten · 15. Februar ·
Heute wurde das traditionelle Hahnhauen am Ehrenmal durchgeführt. Bei traumhaften Wetter hatten Jung und Alt Spaß bei dieser langjährigen Tradition.
Nach guter Vorarbeit durch Simon Steegers gelang es diesmal einem Youngster nämlich Maximilian Ringel den Holzhahn abzuschlagen. Herzlichen Glückwunsch an unseren Hahnenkönig Maximilian
+6

Facebook

Abriss Haus Hubertus 18.02.-02.03.2023





Abriss Haus Hubertus 18.02.-02.03.2023





Abriss Haus Hubertus 18.02.-02.03.2023



Rosenmontagszug 20.02.2023





Rosenmontagszug 20.02.2023





Rosenmontagszug 20.02.2023





Rosenmontagszug 20.02.2023





After-Zooch-Party 20.02.2023





After-Zooch-Party 20.02.2023





After-Zooch-Party 20.02.2023





ZaS, 16.02.23

Das Heimatgefühl fördern

Die Dorfgemeinschaft Müllendorf setzt auf einen großen Zusammenhalt.

KREIS HEINSBERG In unserer Vereins-Serie stellen wir heute die Dorfgemeinschaft Müllendorf vor. Die Fragen beantwortete Erster Vorsitzender Frank Mönch.

Beschreiben Sie bitte mit einem einzigen Wort den Verein.

Frank Mönch: Gemeinschaft.

Und nun bitte in wenigen Sätzen den Zweck dieses Zusammenschlusses.

Mönch: Die Dorfgemeinschaft Müllendorf hat es sich zur Aufgabe gemacht, dass Miteinander im Dorf zu intensivieren und ein gemeinsames Heimatgefühl zu entwickeln. Überall, wo Menschen im Dorf Hilfe benötigen, wird dies schnell und unbürokratisch durch Man- bzw. Girlpower bewerkstelligt. Darüber hinaus werden gemeinschaftlich die Pflege des Gefallenen-Denkmals und anderer Gemeinflächen organisiert. Aktiv nehmen wir mit unseren Kindern am „Umwelttag" teil und wollen so unsere Jüngsten für unsere schützenswerte Naturumgebung sensibilisieren. Der Besuch des Nikolauses, das Aufstellen des Weihnachtsbaumes, das traditionelle „Hahnhauen" vor Karneval, das Maibaumaufsetzen, ein Vater-Kind-Wochenende und ein zünftiges Sommerfest zählen zu den Highlights in unserem Dorfleben. Eine Abordnung des Vereines begrüßt jede neue Dorfbewohnerin und -bewohner in Müllendorf und heißt sie herzlich willkommen. Ebenso werden ältere Dorfbewohner bei runden Geburtstagen besucht und dabei gemeinsame Erinnerungen ausgetauscht. Auch kranke Dorfbewohner werden, sofern gewünscht, durch Mitglieder des Vorstands regelmäßig besucht. Einmal jährlich führen wir eine caritative Aktionen durch. So spendeten wir zum Beispiel an das Hospiz Erkelenz oder die Flutopferhilfe im Kreis Heinsberg. Im vergangenen Jahr organisierten wir einen Freizeittag im Wildpark Gangelt mit 150 ukrainischen Geflüchteten.



Frank Mönch ist Erster Vorsitzender der Dorfgemeinschaft Müllendorf. FOTO: PRIVAT

In besonderer Weise fördert unser Verein das Verständnis für und das Zusammenleben von allen Menschen in Müllendorf und darüber hinaus. Jeder ist willkommen, auch Menschen aus unseren Nachbardörfern.

Warum sollte man seine Freizeit gerade in Ihrem Verein verbringen und welches Interesse sollte vorhanden sein?

Mönch: Wir bieten den Mitgliedern viele Events und fördern dadurch das Kennenlernen und den Zusammenhalt im Dorf. Ein echtes Interesse an anderen Menschen und ihrer Bedürfnisse, unserem schönen Dörfchen sowie Liebe zur Heimat sind wichtig.

Was haben Sie während der Covid-Pandemie im Vereinsleben besonders vermisst und warum?

Mönch: Mir fehlten der persönliche Kontakt und die Nähe zu den Mitgliedern sowie unsere Dorffeste.

Hat der Verein vielleicht etwas aus der Pandemie „gelernt", was nun in der Vereinsstruktur oder in den Abläufen übernommen wird?

Mönch: Wir mussten unser Nikolausfest 2021 umplanen und auf Distanz durchführen. Daraus ist eine neue Tradition erwachsen. Der Nikolaus fährt seither mit seinem Gefolge in einer prächtigen Kutsche durch unser kleines Dorf und beschert allen Kindern und älteren Menschen im Ort.

Warum engagieren Sie sich ehrenamtlich?

Mönch: Durch mein ehrenamtliches Engagement möchte ich dazu beitragen, das Dorfleben attraktiv zu gestalten und Heimat als besonderen Wert bewusst zu machen.

Fortsetzung auf Seite 2

Fortsetzung „Das Heimatgefühl fördern" vom 26.02.23

Das Heimatgefühl fördern

Fortsetzung des Titelinterviews zur Dorfgemeinschaft Müllendorf.

Wie geht der Verein mit dem Thema Nachwuchs um?

Frank Mönch: Für unsere Kinder und Jugendlichen werden bei allen Veranstaltungen zum einen kreative und spannende Aktivitäten angeboten. Zum anderen werden sie altersentsprechend in Aufgaben mit- und füreinander eingebunden und so nachhaltig ins Dorfleben integriert. Durch unseren wertschätzenden Umgang mit der jungen Generation spürt man in allen Altersstufen eine hohe Identifikation mit dem Verein und natürlich auch mit dem Dorf.



Gemeinsam mit den Gästen aus der Ukraine bei einem Ausflug. FOTO: DORFGEMEINSCHAFT

Was wollten Sie schon immer Ihren Mitgliedern sagen?

Frank Mönch: Ich möchte mich bei allen Mitgliedern, insbesondere den Vorstandsmitgliedern, für ihr Engagement bedanken. Mit unserem Einsatz schaffen wir es das Dorfleben aktiv und attraktiv zu gestalten und geben dadurch unseren Kindern die Möglichkeit, ein besonderes Heimatgefühl zu entwickeln.

Wie können Interessierte mit dem Verein Kontakt aufnehmen?

Frank Mönch: Ganz einfach unter: www.muellendorf.eu.

GZ, 11.03.23

Würm-Lindern braucht den dritten Heimsieg in Serie

Fußball-Bezirksliga: Die SG tritt gegen den Drittletzten Wenau an. Erkelenz im Aufsteigerduell bei Rhenania Lohn.

KREIS HEINSBERG Was das 1:1 im direkten Duell wert ist, zeigt sich für die beiden Fußball-Bezirksligisten aus dem Kreis Heinsberg am zweiten Rückrundenspieltag. Es geht um Punkte für den Klassenerhalt. Der SC 09 Erkelenz fährt zum Aufsteigervergleich nach Lohn, die SG Union Würm-Lindern braucht gegen den Drittletzten Wenau den dritten Heimsieg in Folge.

Rhenania Lohn – SC 09 Erkelenz (So., 15.15, Kunstrasenplatz Hehlrath): Lohn ist stark in die Rückrunde gestartet. Der 3:0-Sieg in Oidtweiler war hochverdient; man war dem Gastgeber in allen Belangen überlegen. Kompaktheit, Aggressivität und Handlungsschnelligkeit verleihen dem Team aus dem Eschweiler Stadtgebiet auch die Favoritenrolle gegen den Mitaufsteiger. Die Erkelenzer ließen nach 20 starken Minuten gegen Würm-Lindern abreißen. Jetzt ist eine solche Leistung über 90 Minuten notwendig, um eine Chance zu haben. Man muss auch kämpferisch zulegen. Aus den letzten fünf Spielen holte Erkelenz nur zwei Punkte. Lohn gelangen aber aus den sechs Heimspielen lediglich sieben Zähler.

SG Union Würm-Lindern – Wenau (So., 15.00): Die letzten beiden Heimspiele vor der Winterpause hat Würm-Lindern überzeugend gewonnen (7:0 Tore). Daran möchte man gegen spielstarke Wenauer anknüpfen. Beide Teams gehen mit neuen Trainern in die Rückrunde, die in der ersten Serie noch Co-Trainer waren.

Bei der SG hat Sean King die Aufgabe von Hermann-Josef Lambertz übernommen, in Wenau löste Dirk Colling, der im Jugendbereich auch am Stützpunkt des Kreises Heinsberg in Baal arbeitet, Dominic Bougé ab. Würm-Lindern, das in der Hinrunde mit 3:1 gewann, nimmt sechs Punkte Vorsprung mit in das Duell. Die will man ausbauen. Gearbeitet wird daran, die Torchancen besser zu nutzen. 14 der 27 Treffer hat Maurice Gippert erzielt. (sie)



Die SG (in Schwarz) ist gegen Wenau gefordert, Erkelenz (in Blau) tritt in Lohn an. FOTO: KARL-HEINZ HAMACHER

17.03.2023



Quelle: Facebook

GZ, 21.03.23

Erkelenz fehlen nur ein paar Minuten

Fußball-Bezirksliga: SC 09 führt lange beim 2:2 gegen Raspo Brand. Elfmeter ist „Knackpunkt“ bei Würm-Linderns 1:5.

VON HERMANN-JOSEF SIEMES

KREIS HEINSBERG In der Fußball-Bezirksliga holte sich Aufsteiger SC 09 Erkelenz ein 2:2 gegen den Tabellenvierten Raspo Brand, war aber nah dran am Sieg. Würm-Lindern kassierte dagegen bei Rhenania Lohn eine 1:5-Niederlage.

SC 09 Erkelenz – Raspo Brand 2:2 (2:1): Die Erkelenzer wussten nach dem Spiel nicht, ob sie sich über einen gewonnenen Punkt freuen oder über zwei verlorene Punkte ärgern sollten. Sie hatten bis in die Schlussphase geführt; die überlegenen Brander hatten aber ein deutliches Chancenplus.

Es begann nicht gut für den Aufsteiger. Die Abwehr stand nicht gut bei einem Diagonalpass von Lukas Berg, und Catalin Pintea gelang das 1:0 für die Gäste (9.). Nach einem Foul an Niklas Grimble verwandelte Sinan Kapar den Freistoß aus 17 Metern zum 1:1 (16.). Die Gäste kamen zu einer Reihe weiterer Chancen. SC-09-Torwart Jacomo Patza hielt seine Mannschaft gegen Delany Arigbe (21., 24.) und Pascal Schneider (32.) im Spiel, Abessaman Akherraz schoss vorbei (21.).

Effizienter war der SC 09. Nach einem Angriff über Leon Valicek und Malte Lütteke verwertete Pascal Thora den Querpass zum 2:1 (34.). Patza musste wieder gegen Arigbe



Der Ausgleichstreffer:Sinan Kapar zirkelt den Freistoß knapp über die Köpfe der Raspo-Mauer zum 1:1 für Erkelenz. FOTO: ROYAL

Fortsetzung
„Erkelenz fehlen nur ein paar Minuten"
vom 21.03.23

retten (39.), Malte Bartels-Lenting schoss am Erkelenzer Tor vorbei (45. +1). Im zweiten Abschnitt verstärkte Brand nach und nach den Druck. Erkelenz schuf kaum noch Entlastung, hatte aber noch eine große Chance, doch Valicek scheiterte allein vor Torwart Dominik Hock (71.).

Auf der anderen Seite gewann Patza auch das nächste Duell gegen Arigbe (71.), Kokou Freddy Azanledji schoss knapp vorbei (73.), und Schneider verpasste zweimal den Ausgleich (81., 83.). Nach einem Eckball von Patrick Mioska brachte Erkelenz den Ball nicht aus der Gefahrenzone, Schneider drosch den Ball zum 2:2 ins Tor (85.). Die Gäste wollten mehr; doch Schneider schoss die letzte Großchance vorbei (88.).

Beim SC Erkelenz wurden derweil in der vergangenen Woche Weichen für die Zukunft gestellt. Trainer Christian Grün hört am Ende der Saison „ausschließlich aus privaten Gründen" auf. Die sportliche Leitung hat sich für eine interne Lösung entschieden. Der spielende Co-Trainer Pascal Thora wird für die kommenden zwei Jahre Cheftrainer.

Rhenania Lohn – SG Union Würm-Lindern 5:1 (2:1): In der ersten Halbzeit bot der Gast auf dem Kunstrasenplatz in Hehlrath zu wenig. Mit einem 25-Meter-Sonntagsschuss brachte Matthias Jeske Lohn in Führung (5.). Doch fast im Gegenzug gelang Thomas Lambertz mit einem ebenso sehenswerten Tor – Schuss aus 18 Metern in den Winkel – das 1:1. Als die Gäste auf der linken Abwehrseite zu offen waren, brachte Chris Wolf den Ball nach innen, und Würm-Lindern unterlief ein Eigentor (14.).

Defensiv leistete sich der Gast im ersten Abschnitt viele Stellungsfehler. „Wir sind gut aus der Halbzeit gekommen", bescheinigte SG-Trainer Sean King seinem Team eine deutliche Leistungssteigerung. Maurice Gippert tauchte allein vor dem Tor auf, legte sich den Ball aber zu weit vor. Auch Lucas Mujamena hatte noch eine große Ausgleichschance. „Knackpunkt war der Elfmeter in der 66. Minute", sagte Sean King. Zwischen Fünfmeterraum und Strafraumlinie drückte ein SG-Spieler seinen Kontrahenten mit angelegtem Arm, der Schiedsrichter entschied auf Elfmeter.

„Der Schiedsrichter hat mir nach dem Spiel gesagt, dass es noch einen Kontakt weiter unten gegeben habe", sagte Sean King. Das zweifelte der Trainer aber stark an. Lohns Kapitän Kai Vonderbank verwandelte zum 3:1. Eine Minute später sah SG-Kapitän René Lambertz Gelb-Rot. „René hat nichts gesagt, das war ein anderer Spieler", war King auch mit dieser Entscheidung nicht einverstanden. Lohn erhöhte durch Marcel Arling auf 4:1 (75.) und durch einen als Flanke geplanten Schuss von Eldin Hodzic auf 5:1 (81.). „Die Niederlage war ein bis zwei Tore zu hoch", sagt Sean King.

23.03.2023



Quelle: Facebook

Ferienfreizeit 2023 in Österreich



Ev. Kirchengemeinde Geilenkirchen * Michael Kannapin, Dipl.Päd. * Konrad-Adenauer-Str. 83 * 52511 Geilenkirchen

Wann: 29.07.23-03.08.23

Wohin es geht: Gschnaidt, Steiermark, Österreich

Wer: Peri, Michael und natürlich Ihr

Ihr: 14 Kinder und Jugendliche von 10-17 Jahren

Kosten: 100,-€ p.P.

(Familienrabatt: zwei Geschwister 175,-€ anstatt 200,-€)

(Familienrabatt: drei Geschwister 225,-€ anstatt 300,-€)

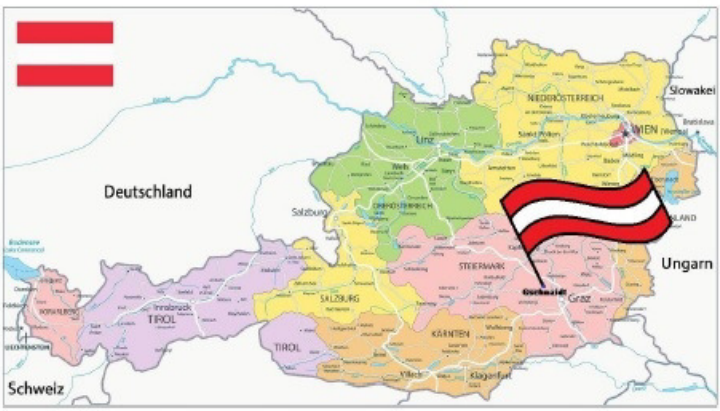

Anmeldung:

Die Anmeldeunterlagen erhalten Sie auf Anfrage unter:

michael.kannapin@ekir.de

Wir freuen uns auf Euch

Peri & Michael

24.03.2023



Quelle: Facebook

Umwelttag Müllendorf 25.03.2023





Umwelttag Müllendorf 25.03.2023





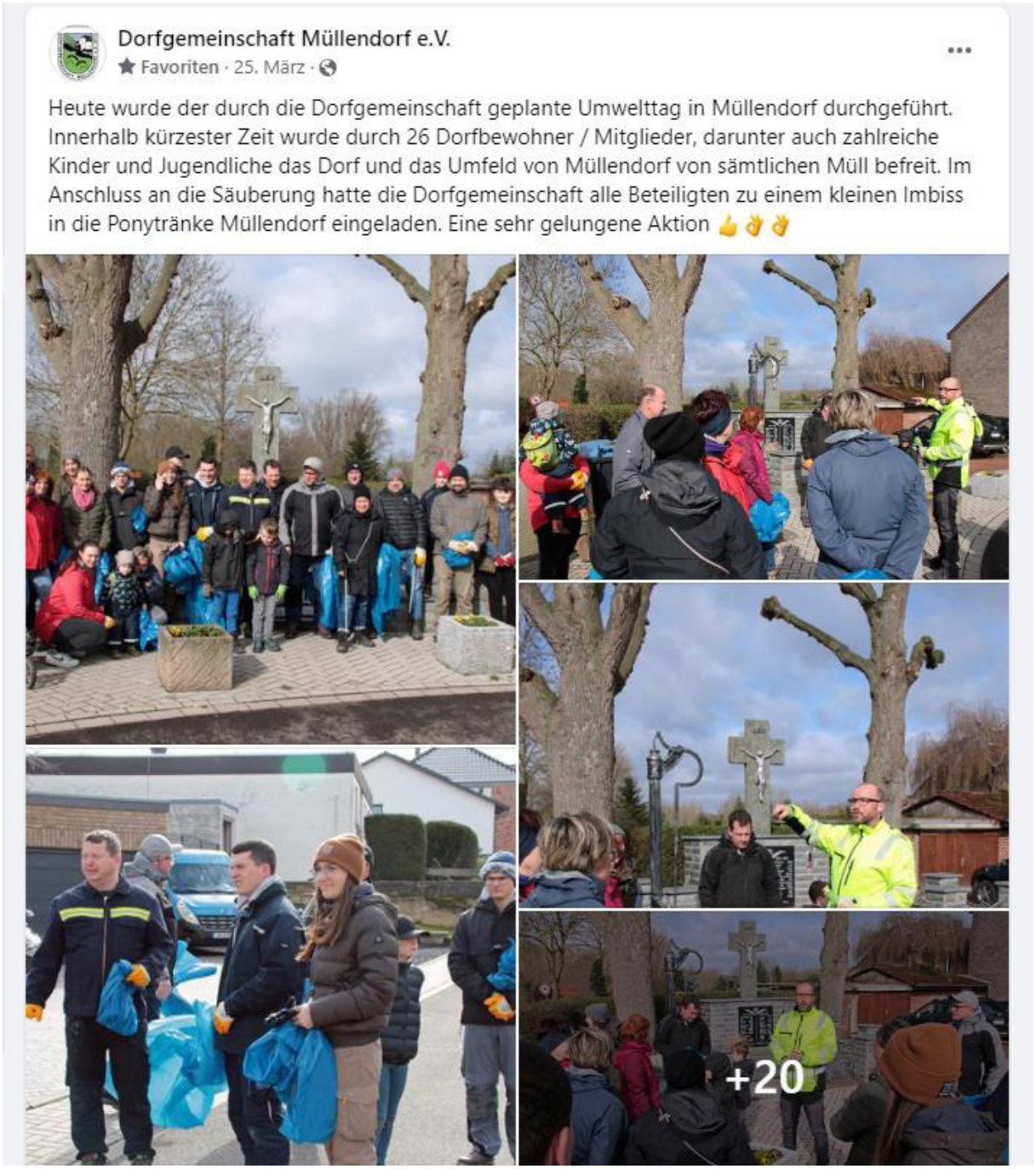
Dorfgemeinschaft Müllendorf e.V.
Favoriten · 25. März ·
Heute wurde der durch die Dorfgemeinschaft geplante Umwelttag in Müllendorf durchgeführt. Innerhalb kürzester Zeit wurde durch 26 Dorfbewohner / Mitglieder, darunter auch zahlreiche Kinder und Jugendliche das Dorf und das Umfeld von Müllendorf von sämtlichen Müll befreit. Im Anschluss an die Säuberung hatte die Dorfgemeinschaft alle Beteiligten zu einem kleinen Imbiss in die Ponyränke Müllendorf eingeladen. Eine sehr gelungene Aktion 👍✌️✌️
+20

Facebook

GZ, 30.03.23

Würm-Lindern hofft in Brand auf „Besserung“

Fußball-Bezirksliga: 1:5 im Nachholspiel gegen Wenau. Erkelenz hat am Freitag gegen Top-Favorit Weiden nichts zu verlieren.

KREIS HEINSBERG In der Fußball-Bezirksliga hat Würm-Lindern das Nachholspiel gegen Wenau mit 1:5 verloren und muss am Sonntag bei Raspo Brand, das auch noch nicht in der Rückrunde „angekommen“ ist, die Wende einleiten. Mit dem souveränen Tabellenführer und Aufstiegsfavoriten Teutonia Weiden hat sich Bezirksliga-Neuling SC 09 Erkelenz bereits am Freitag auseinanderzusetzen.

Union Würm-Lindern – Jugendsport Wenau 1:5 (1:3): Die Aggressivität, die Wenau an den Tag legte, ließ Würm-Lindern zumindest in der ersten Halbzeit vermissen. Dazu resultierten Gegentore aus individuellen Fehlern. Am verdienten Sieg der Gäste gab es keinen Zweifel. „Er fiel aber um zwei Tore zu hoch aus“, warf Trainer Sean King ein. Denn auch Würm-Lindern hatte in wichtigen Phasen gute Chancen. Es begann aber nicht gut. Ein Querpass in die Mitte kam nicht an, und Jürgen Finken gelang das 1:0 für Wenau (7.). Dem zweiten Gegentor durch Finken (16.) ging nach Auffassung von King ein Foulspiel voraus. Hinzu kam beim Schuss noch ein Platzfehler. Würm-Lindern kam durch Thomas Lambertz, der allein voranging, zum 1:2 (25.). Ein Kopfball von Babacour Ceesay prallte an die Latte. Nach einem Einwurf verhielt sich die SG-Defensive zu passiv, Finken erhöhte auf 3:1 (44.). Für die zweite Halbzeit hatte sich Würm-Lindern einiges vorgenommen. Nach einem Zuspiel von Eric Thevis traf Lucas Mujamena den Innenpfosten (48.). Auch ein Angriff über Tim Janes hätte zu einem Treffer führen können. Wenau setzte auf Konter über die schnellen Spitzen. Gino Krings erhöhte auf 4:1 (72.), Dennis Wischnat traf noch zum 5:1 (76.).

Raspo Brand – Union Würm-Lindern (So., 15.30): Raspo zählt zu den Spitzenmannschaften, hat aber zum Start in die Rückrunde eine formidable Krise eingelegt. Zwei Punkte aus vier Spielen und 4:9 Tore sind die Bilanz. Fußballerisch sieht es nach wie vor gut aus, doch es hapert im Abschluss und in der Defensive. Doch die SG ist nach zuletzt zwei 1:5-Niederlagen ebenfalls angeschlagen. Trainer Sean King erwartet von seinem Team deutlich mehr Kampfgeist als am Dienstag gegen Wenau. Ein Punkt wäre schon ein Anfang. Wieder mitwirken und vorangehen kann Kapitän Rene Lambertz, der nach einer Gelb-Roten Karte in Lohn gegen Wenau aussetzen musste.

SC Erkelenz – Teutonia Weiden (Fr., 20.00): Der Neuling hat in den vergangenen Wochen an Stabilität gewonnen. Das 2:2 in Mariadorf bedeutete eine weitere Steigerung und wurde mit einem verdienten Punktgewinn belohnt. Damit hält man auch den Abstand zu den beiden Abstiegsplätzen. An diesem Freitag geht es aber in erster Linie darum, sich gut aus der Affäre zu ziehen.

Denn Weiden spielt in einer anderen Liga. In der Rückrunde hat man die vier Siege mit 21:4 Toren herausgeschossen. 90 Treffer stehen nach 19 Spielen bereits zu Buche, Sulayman Dawodu (25 Tore) und Niklas Valerius (24 Treffer) sind nicht auszuschalten. Aber Oidtweiler hat 51 Minuten standgehalten. Daran orientieren sich auch die Erkelenzer, die auch so lange wie möglich ohne Gegentor bleiben wollen. „Wir haben nichts zu verlieren“, sagt Trainer Christian Grün. Eines will man nicht mehr: einen Auftritt wie beim 0:8 in der Hinrunde.

(sie)



Würm-Lindern hat gegen Wenau mit 1:5 verloren und gastiert am Sonntag bei Raspo Brand. FOTO: HAMACHER

Dorfgemeinschaft Müllendorf e.V.
Favoriten · 1. April ·

Liebe Mitglieder, Freunde und Gönner der Dorfgemeinschaft Müllendorf. Grosse Schatten werfen Ihre Ereignisse voraus. Zu unserem nächsten Nikolausfest, konnten wir einen Topstar der deutschen Musikszene heute schon verpflichten. Niemand Geringeres als unser geschätzter Freund Rolf Zuckowski wird uns mit seinem aktuellen Programm " In der Weihnachtsbäckerei-Müllendorf is dabei" beglücken. Karten zum Sonderpreis von nur 11 Euro 11 gibt es ab sofort an unserem Stand am Ehrenmal zu kaufen. Viel Spaß! * (auf dem Foto links Verhandlungsleiter F. Rademacher, rechts R. Zuckowski)



Facebook

Umwelttag Würm, Leiffarth + Flahstraß 01.04.2023





Umwelttag Würm, Leiffarth + Flahstraß 01.04.2023





Umwelttag Würm, Leiffarth + Flahstraß 01.04.2023





Umwelttag Würm, Leiffarth + Flahstraß 01.04.2023







ZgS, 02.04.23

Dankeschön...



... zur Goldhochzeit

... an unsere Kinder, unseren Schwiegersohn und Enkelkinder,
für die gelungenen Überraschungen,
... an unsere Verwandten und Freunde
... an die Dorfgemeinschaft Flahstraß
... an den Musikverein St. Josef Horst
... an die Bürgermeisterin der Stadt Geilenkirchen und
... an den Kreistagsabgeordneten des Kreises Heinsberg



für die zahlreichen Glückwünsche, Blumen und Geschenke sowie das Ausschmücken des Hauses, die musikalische Ausgestaltung und das Mitfeiern unserer Goldhochzeit.
Unsere Goldhochzeit war ein wunderschönes und unvergessliches Fest.

Heinz und Helga Kochs

Flahstraß, im April 2023

GZ, 04.04.2023

Chancenlos gegen die Übermannschaft

Bezirksliga-Aufsteiger Erkelenz verliert gegen Tabellenführer Weiden mit 0:4. Würm-Lindern zeigt gegen Raspo Brand Moral.

KREIS HEINSBERG Ohne Punkte blieben die beiden Fußball-Bezirksligisten aus dem Kreis Heinsberg am 20. Spieltag. Neuling Erkelenz unterlag dem Tabellenführer und Aufstiegsfavoriten Weiden mit 0:4. Würm-Lindern musste sich in Brand in der Schlussphase mit 1:3 geschlagen geben.

SC 09 Erkelenz – Teutonia Weiden 0:4 (0:2): Der Neuling war gegen die Übermannschaft der Liga chancenlos und durfte die Torjägerqualitäten von Niklas Valerius bestaunen, der seine Saisontore 25 bis 27 erzielte. Schon nach wenigen Sekunden zielte Valerius über das Erkelenzer Tor, dann verhinderte SC-09-Torwart Jacomo Patza den Rückstand gegen Sulayman Dawodu (17.) und Yassine Ali Gnondi (19.). Machtlos war der Schlussmann, als Valerius den Ball aus 18 Metern ansatzlos zum 1:0 in den Winkel setzte; er genoss dabei aber auch alle Freiheiten (24.).

Erkelenz blieb defensiv im Spiel, nach vorne konnte man keine Akzente setzen. Nach einem Stellungsfehler in der Erkelenzer Abwehr nutzte Valerius die Vorarbeit von Ali Gnondi zum 2:0 (45. + 2). Auch nach der Pause beherrschte der Tabellenführer das Spiel. Die einzige Erkelenzer Chance – Yannik Fongern scheiterte an Torwart Patrick Diehl – wurde zum Bumerang. Denn beim anschließenden Konter scheiterte Dawodu zwar im Eins-gegen-eins an Patza, konnte den Ball aber noch weiterleiten, und Isiaq Orolade brachte den Ball aus abseitsverdächtiger Position zum 3:0 im Tor unter (59.).

Einen Freistoß aus 22 Metern setzte Valerius über die Mauer zum 4:0 in den Winkel (62.). Weiden schaltete zurück, war nur noch beim Lattenfreistoß von Valerius einem weiteren Tor nahe (73.). Erkelenz bekam nun etwas mehr Freiraum, doch es fehlten Präzision im Passspiel und Durchsetzungsvermögen.



Unterlegen: Yannick Fongern und Malte Lütteke (in Blau) kämpfen, verlieren aber 0:4 gegen Weiden. FOTO: ROYAL

Raspo Brand – SG Union Würm-Lindern 3:1 (1:0): In der ersten Halbzeit merkte man beiden Mannschaften an, dass sie noch nicht in der Rückrunde „angekommen" sind. Bei Brand saßen zunächst Delany Arigbe und Pascal Schneider auf der Bank, die erste Halbzeit bestand weitgehend aus Abtasten und Abwarten. Drei Minuten vor der Pause verwandelte Brands Kapitän Patrick Mioska einen, so SG-Trainer Sean King, „klaren Elfmeter" zum 1:0.

Im zweiten Abschnitt musste Würm-Lindern einige Minuten in Unterzahl spielen; David Balo sah wegen wiederholten Foulspiels Gelb-Rot (70.). Doch die Gäste zeigten Moral.

Nachdem Kapitän René Lambertz im Luftkampf mit beiden Händen weggedrückt worden war, entschied der Schiedsrichter auf Elfmeter. Lambertz verwandelte selbst zum 1:1 (77.). Sean King und sein Team hofften, den Punkt mitnehmen zu können. Als die Abwehrkette aber einmal nicht kompakt stand, nutzte Delany Arigbe die Chance zum 2:1 (80.). Würm-Lindern riskierte mehr, um noch zum Ausgleich zu kommen. Nach einer unübersichtlichen Situation im SG-Strafraum staubte Schneider zum 3:1 ab (89.).

(sie)


KG Würmer Wenk e.V. 1949 hat eine Veranstaltung erstellt.
Favoriten · 7. April ·
19.08.23
Bade-
Wannen-
auf der
Wurm
Rennen
Jetzt anmelden!
bwr-wurm.de
SA, 19. AUG. UM 15:00 UHR
Badewannenrennen / Burgfest 2023
Wurmweg bei Müllendorf und Haus Honsdorf
Interessiert

Facebook

GZ, 18.04.23

Würm-Lindern gewinnt

Fußball-Bezirksliga: Erkelenz enttäuscht in Roetgen.

SG Union Würm-Lindern – FV Vaalserquartier 4:1 (3:1): Ebenso wichtig wie verdient war Würm-Linderns erster Rückrundensieg in der Fußball-Bezirksliga. „Eine mannschaftlich starke Leistung", lobte Trainer Sean King. Er hatte mit einem personellen Schachzug hundertprozentig richtig gelegen. Calvin König, sonst in der Abwehr eingesetzt, rückte auf die Sechserposition. „Er hat sehr viel abgeräumt", freute sich der Trainer. König hielt auch Mitspielern den Rücken frei.

Nach einem Angriff über die linke Seite, eingeleitet von Luca Mujamena und Gianluca Janssen, drückte Maurice Gippert am zweiten Pfosten den Ball zum 1:0 über die Linie (11.). Drei Minuten später lud ein Ballverlust im Mittelfeld die Gäste zum Konter ein. Alexander Nigge versenkte die Hereingabe von Robin Brings zum 1:1. Doch das schockte die SG nicht. Der starke Thomas Lambertz wurde gefoult, und Gippert verwandelte den Elfmeter sicher zum 2:1 (32.). Nach guter Vorarbeit von René Lambertz war Gippert zum dritten Mal erfolgreich und erzielte das 3:1 (42.).

Sean King ermahnte seine Spieler in der Halbzeitpause, nicht nachlässig zu werden. Sein Team hielt die Konzentration hoch. Nach einem Foul am eingewechselten Max Jansen verwandelte René Lambertz den Elfmeter zum 4:1 (67.). Das war die Entscheidung. Die SG hatte noch Chancen zu weiteren Toren. „Ich bin sehr zufrieden", sagte Sean King.

FC Roetgen – SC 09 Erkelenz 1:0 (1:0): In der wichtigen Partie erreichten die Erkelenzer nicht ihre Normalform. Der Schuss von Niklas Grimble, dem ein Roetgener kurz vor der Linie „im Weg" stand, blieb die einzige Chance der Gäste (10.).



Calvin König (l.), wie hier normalerweise in der Abwehr aktiv, räumt gegen Vaalserquartier auf der Sechserposition vieles ab. FOTO: HAMACHER

Roetgen bestimmte mehr und mehr die Partie, war reaktionsschneller und in den Zweikämpfen aggressiver. Dazu unterliefen den Erkelenzern viele einfache Fehler, war die Fehlpassquote zu hoch und mangelte es in der Offensive an Ideen und Durchschlagskraft.

Bei der ersten Großchance der Roetgener scheiterte der schnelle Ferhat Akar an SC-Torwart Jacomo Patza (16.). Als die Erkelenzer am eigenen Strafraum nicht energisch attackierten, legte Daniel Sauren den Ball auf Akar zurück, der mit einem abgefälschten Schuss zum 1:0 traf (39.). Roetgen zog sich in der zweiten Halbzeit zurück und lauerte auf Konter. Patza blieb zweimal Sieger gegen Akar (59., 64.), dann schoss Akar allein vor dem Tor vorbei (71.). Roetgens Mittelfeldspieler Felix Korb holte sich wegen wiederholten Foulspiels noch Gelb-Rot ab (84.). Doch auch in Überzahl fiel den Erkelenzern nichts ein. (sie)

AUFSETZEN MAIBAUM



01.05.2023

12:00 Uhr -

Ecke Franzstraße

- Klosterstraße

in Würm

Es lädt ein: Musikcorps Würm-Teveren e.V.

Für das leibliche Wohl ist bestens gesorgt.

Wir freuen uns auf Ihren Besuch!

Musikcorps Würm-Teveren e.V.



Mach mit uns Musik!



Jugendausbildung – Konzerte – Kameradschaft

Musik - selbst gespielt auf einem Musikinstrument – fördert Intelligenz und Sozialkompetenz, erzeugt positive Emotionen und verhindert negative Entwicklungen und Gewalt. Das Musizieren mit einem Musikinstrument, insbesondere in einem Ensemble mit netten Kolleginnen und Kollegen, vermittelt ein Erfolgserlebnis bester Art.

Wir suchen Mitspieler jeden Alters, besondere wenn sie schon ein Blasinstrument / Schlagzeug spielen oder früher einmal gespielt haben. Neueinsteigern, mit und ohne Notenkenntnisse, vermitteln wir das Musizieren auf einem Blasinstrument bzw. Schlagzeug.

Wir freuen uns auf jeden, der mit uns musiziert, eigene Ideen einbringt und eine gute Zeit mit uns verbringt.

Kontakt
E-Mail: info@musikcorps-wuerm-teveren.de
Facebook: Musikcorps Würm-Teveren
Web: www.musikcorps-wuerm-teveren.de

Musikcorps Würm-Teveren e.V.
22. April ·

Mit dem Vogelschuss der St. Antonius-Schützenbruderschaft Teveren e. V. haben wir heute unsere Spielsaison 2023 eröffnet. Es hat uns sehr gefreut, die Antonius-Schützenbruderschaft auf ihrem Weg zum Vogelschuss musikalisch zu begleiten.

Am kommenden Wochenende werden wir den Maibaum in Teveren und am 1. Mai auch in Würm aufsetzen. Wir würden uns über euren Besuch sehr freuen!





Facebook

ZaS, 23.04.23

Autoreifen und Bratpfanne

Müllsammler säubern ihre Orte und trotzen dem Regen.

GEILENKIRCHEN In Würm, Leiffarth, Honsdorf und Flahstraß wurde wieder Müll aufgesammelt. Trotz heftigem Regen waren dem Aufruf von Ortsvorsteher Dirk Kochs zahlreiche Einwohner, darunter viele Jugendliche, und Vereinsmitglieder der ortsansässigen Vereine gefolgt.



Auch vom Regen ließen sich die Müllsammler nicht abhalten. FOTO: ORTSVORSTEHER

Nachdem Dirk Kochs vor dem Marienstift in Würm die durch die Stadt gestellten Handschuhe und Müllsäcke verteilt hatte, machten die Sammler sich auf den Weg, um die Umwelt vom Müll zu befreien. In diesem Jahr waren die größten Funde mehrere Radkappen, absichtlich zwischen Sträuchern versteckte Autoreifen, eine Kommode mit Stühlen und eine Rattanliege. Ansonsten waren die Funde sehr viele achtlos weggeworfene kleinere Sachen, vor allem aber Plastikmüll wie Taschentuchverpackungen, ToGo-Becher mit Plastikdeckeln und Verpackungen von Süßigkeiten. Sogar ein Mathebuch wurde im Gestrüpp gefunden. Der meiste Müll wurde, wie in jedem Jahr, am Torbogen zwischen Leiffarth und Beeck geborgen. Auch hatten Zuschauer des Karnevalszuges mitten in Würm ihre leeren Flaschen und Zigarettenstummel zwischen den Sträuchern gut versteckt.

Das Bewusstsein für die Umwelt scheint inzwischen ausgeprägter zu sein als in den Vorjahren, auch wenn es immer wieder Menschen gibt, die nicht in der Lage sind, die Karte für den Sperrmüll auszufüllen oder ihren Müll nach Geilenkirchen zu Schoenmakers zu bringen.

Nachdem die Sammler durchnässt wieder am Marienstift angekommen waren, standen bereits heiße Würstchen und Brötchen zur Stärkung bereit. Ortsvorsteher Dirk Kochs bedankte sich für das Engagement in der Hoffnung im nächsten Jahr noch mehr engagierte Bürger zur Umweltaktion begrüßen zu dürfen.

Auch in Müllendorf wurden das Dorf und der „Rotlichtparkplatz" in Ordnung gebracht. Auch hier wurde weniger Müll als in den Jahren zuvor gesammelt. Hier wurden unter anderem alte Automatten und eine Bratpfanne gefunden. Aus der Wurm holten die Sammler Wellblechplatten und Stacheldraht. Auf dem Parkplatz an der Wurm wurden die gängigen „Rotlichtartikel" aufgelesen. Die Müllendorfer ließen den Umwelttag mit einem Imbiss in der Ponytränke ausklingen. (red)



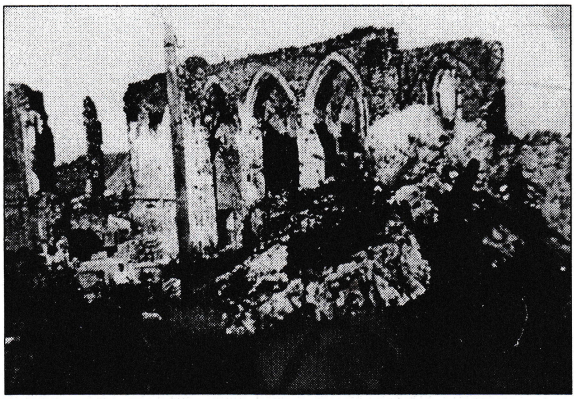

1953 70-Jahre 2023

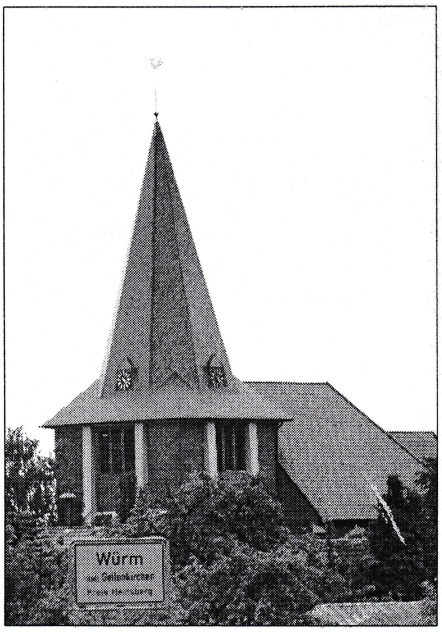

Am 1. Mai 1953, also genau vor 70 Jahren
wurde unsere wieder aufgebaute Pfarrkirche
geweiht.

Unsere Vorfahren haben,
in entbehrungsreicher Zeit, unter großem Einsatz
unsere am 18. November 1944 gesprengte Pfarrkirche
wieder aufgebaut.

Am Montag, dem 1. Mai um 9.00 Uhr,
beginnen wir diesen Jubiläumstag
mit der feierlichen Eröffnung des Marienmonats Mai.
Nach der anschließenden Festmesse
laden wir alle zu einem
Brunch mit gemütlichem Beisammensein
ins Gereonhaus
ein.

In diesem Jahr können an einem kleinen
Verkaufstand der „Helfenden Hände"
Deko-Artikel, sowie Wollsocken
erworben werden.

Von dem erworbenem Geld wird
die Überdachung über dem „Würmer Eingang"
finanziert
(auch Spenden für diese Anschaffung nehmen wir dankend entgegen).

Wer von Ihnen an diesem Tag einen Fahrdienst benötigt,
melde sich bei Anne Feilen, Tel.: 557

EqS, 23.04.23

Rückhaltebecken trockengelegt

Nur noch kurzzeitig eingestaut. Fischbestand zuvor umgesiedelt.

GEILENKIRCHEN Der Wasserverband Eifel-Rur (WVER) betreibt ein Hochwasserrückhaltebecken oberhalb von Geilenkirchen-Beeck. Es schützt die Ortslage Beeck vor Hochwasser und besteht aus zwei hintereinander liegenden Beckenbereichen. Durch das kontinuierlich im Becken befindliche Wasser besitzt es für Biber eine große Attraktivität. Durch den Bau von Biberröhren kann jedoch das Dammbauwerk des Beckens so stark beschädigt werden, dass ein sicherer Betrieb nicht mehr gewährleistet ist. Die Hochwassersicherheit von Beeck wäre damit gefährdet.

Beim Biber handelt es sich nach der europäischen FFH-Richtlinie um ein streng geschütztes Tier, das nicht gejagt oder gefangen werden darf. Um daher die Anlage für eine Besiedelung durch die Tiere unattraktiv zu machen, wurden die beiden Beckenbereiche dauerhaft trockengelegt. Sie werden dann nur noch im Hochwasserfall kurzzeitig mit Wasser eingestaut sein. Ein zumeist trockenes Rückhaltebecken kann dadurch sicherer betrieben und auch genauer auf seine Standfestigkeit hin kontrolliert werden Vor dem Trockenlegen der beiden Beckenbereiche wurde der Fischbestandentnommen und umgesiedelt. Diese Entnahme wurde durch einen Fachmann mit entsprechender Qualifikation durchgeführt. Die Vorgehensweise war mit dem Artenschutzbeauftragten des Kreises Heinsberg sowie der Unteren Naturschutzbehörde und der Unteren Fischereibehörde abgestimmt. Ebenso wurde die Maßnahme mit der Stadt Geilenkirchen abgesprochen. (red)

Musikcorps Würm-Teveren e.V.
25. April ·



Musikcorps Würm-Teveren e.V.
25. April ·

Bald ist es wieder soweit! Wir setzen endlich den Maibaum wieder auf! Am 30.04.23 ab 18 Uhr in Teveren am Dorfplatz und am 1.5.23 ab 12 Uhr in Würm Ecke Franzstr./Klosterstraße.

Kommt und feiert mit uns! Für das leibliche Wohl ist bestens gesorgt.

Für freuen uns auf eueren Besuch!😀

Facebook

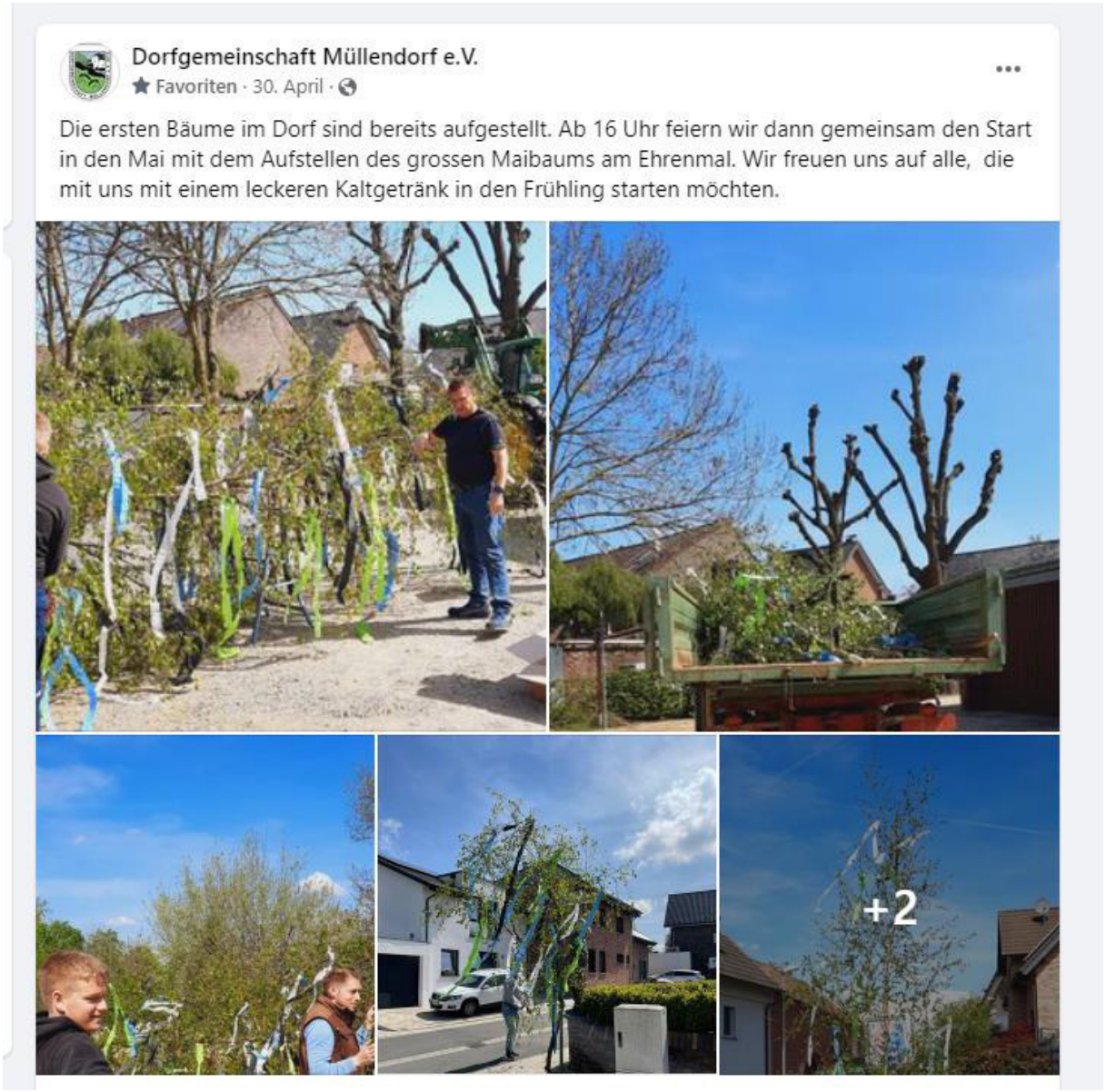
Dorfgemeinschaft Müllendorf e.V.
Favoriten · 30. April ·
Die ersten Bäume im Dorf sind bereits aufgestellt. Ab 16 Uhr feiern wir dann gemeinsam den Start in den Mai mit dem Aufstellen des grossen Maibaums am Ehrenmal. Wir freuen uns auf alle, die mit uns mit einem leckeren Kaltgetränk in den Frühling starten möchten.
+2

Facebook

Maibaumaufstellen Flahstraß 30.04.2023





Maibaumaufstellen Flahstraß 30.04.2023





Maibaumaufstellen Flahstraß 30.04.2023





Maibaumaufstellen Flahstraß 30.04.2023



Maibaumaufstellen Müllendorf 30.04.2023





Maibaumaufstellen Müllendorf 30.04.2023







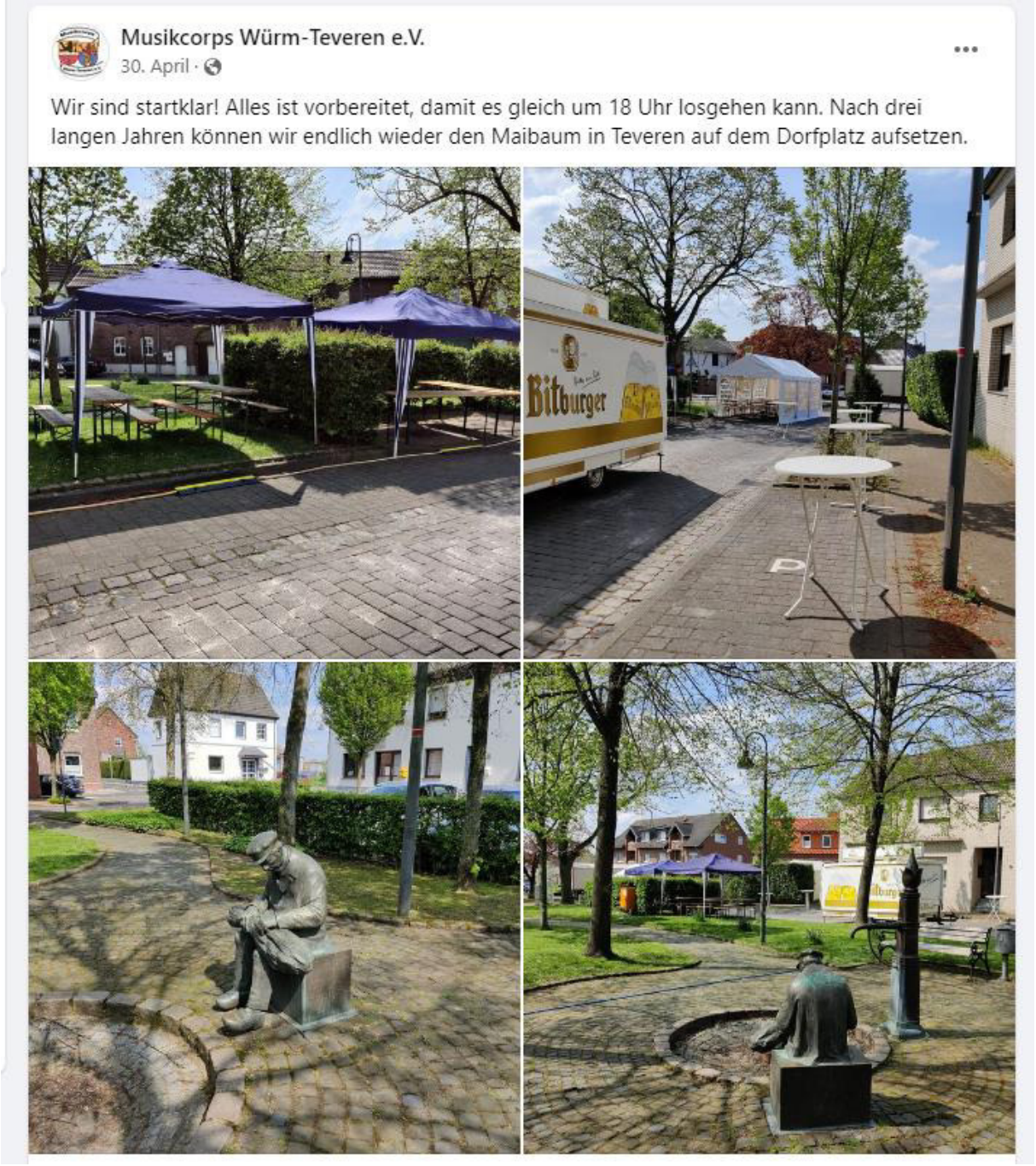
Musikcorps Würm-Teveren e.V.
30. April ·
Wir sind startklar! Alles ist vorbereitet, damit es gleich um 18 Uhr losgehen kann. Nach drei langen Jahren können wir endlich wieder den Maibaum in Teveren auf dem Dorfplatz aufsetzen.
Bitburger

Facebook

230501 70. Jubiläum Kirchweihe





230501 70. Jubiläum Kirchweihe





230501 70. Jubiläum Kirchweihe





230501 70. Jubiläum Kirchweihe





230501 70. Jubiläum Kirchweihe





230501 70. Jubiläum Kirchweihe





230501 Maibaumaufstellen in Würm







230501 Maibaumaufstellen in Würm







230501 Maibaumaufstellen in Würm







230501 Maibaumaufstellen in Würm



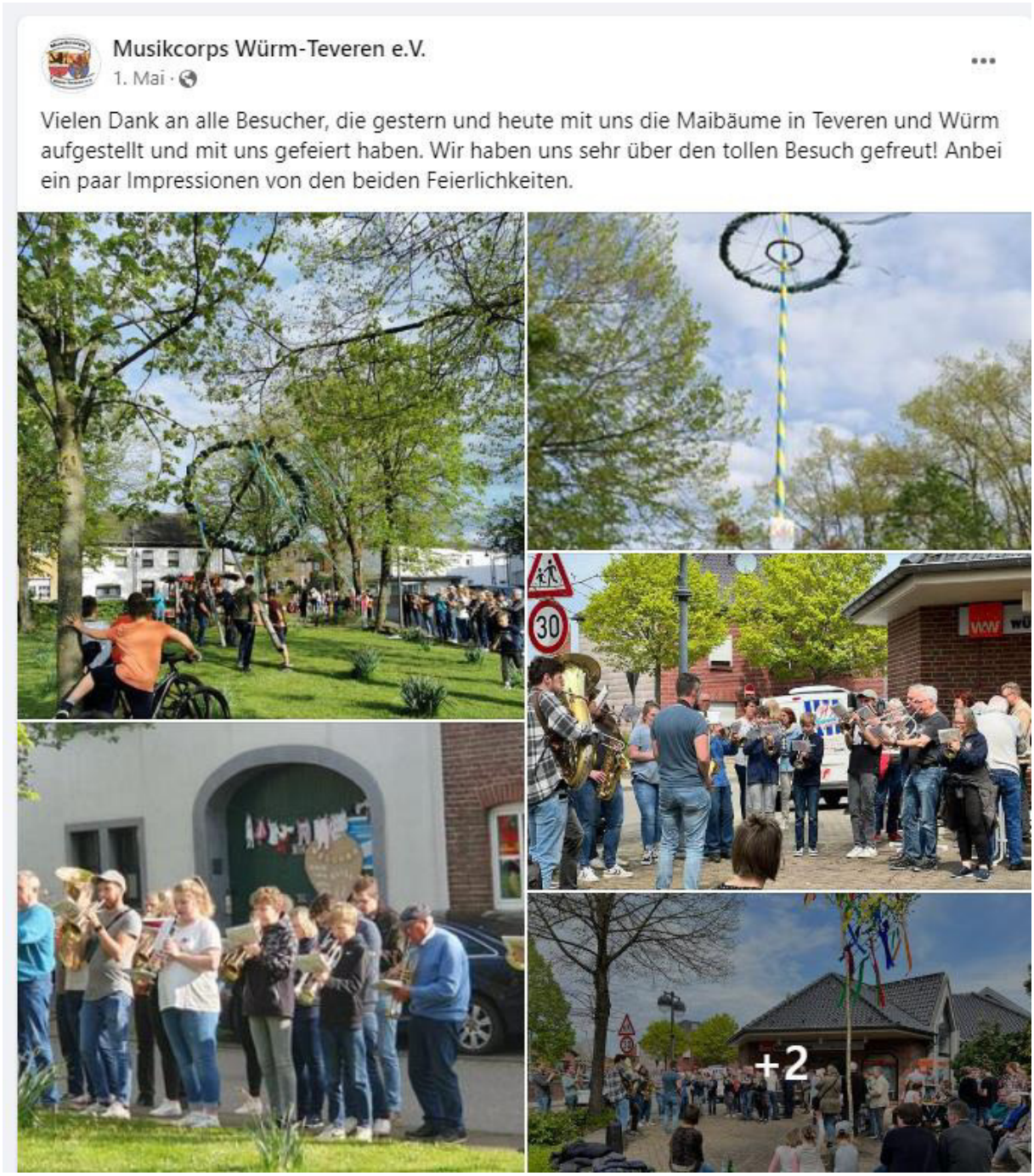
Musikcorps Würm-Teveren e.V.
1. Mai ·
Vielen Dank an alle Besucher, die gestern und heute mit uns die Maibäume in Teveren und Würm aufgestellt und mit uns gefeiert haben. Wir haben uns sehr über den tollen Besuch gefreut! Anbei ein paar Impressionen von den beiden Feierlichkeiten.
30
+2

Facebook

ere **Prinzengarde** bildet als „Königsklasse“ den Abschluss unserer Tanzgarden.
zer/innen **ab 15 Jahren** können größtenteils auf ein tes Tanzsportwissen zurückgreifen und überzeugen sgereiften Tänzen und sagenhafter Synchronität auf en Auftrittsbühnen. Dennoch können auch hier tänzerisch Unerfahrene einsteigen und den karnevalistischen Tanzsport (lieben) lernen.

Solisten

Reihen unserer Tanzgarden werden immer wieder e Solisten (wie Tanzmariechen oder Tanzpaare) ausgebildet.
it einem gesonderten Training, viel Fleiß und agement können die Solisten Ihr ganz spezielles en auf den Bühnen präsentieren. Dafür ernten Sie türlich dann auch den verdienten Applaus des Publikums.

Showtanzgruppen

ürfen derzeit zwei Showtanzgruppen unser Eigen nennen:

serer **Tanzfabrik** verfügen wir über eine zwar noch recht junge, aber wahnsinnig erfolgreiche **rauenshowtanzgruppe** im Alter **ab 18 Jahren**.
e Podestplätze bei den Showtanzturnieren nah und rn zeigen, wie sich oft jahrelanges Training und Engagement auswirken können.

für die **Männer** bieten wir mit den **„Fantas“** eine **tanzgruppe.** Bei den Herren **ab 18 Jahren** stehen uptsächlich Spaß und Geselligkeit im Vordergrund. r braucht Mann nicht unbedingt tanzen können. Vielmehr gilt: Dabei sein ist Alles!

unsere Tanzgruppen & Solisten werden durch echend **geschulte Trainer/innen** trainiert und durch **Elternbetreuungen** (bei U18) betreut.

Mitglied werden

Was bieten wir Dir?

Unser Verein gibt jedem die Möglichkeit auf einfache, ungezwungene Art und Weise neue Bekanntschaften und Freunde zu finden.
Egal ob neu zugezogen oder „nur“ auf der Suche nach neuen Leuten, wir nehmen Jeden, der Karneval (er-)leben möchte, gerne in unsere Reihen auf!

Übrigens erhalten alle Mitglieder freien Eintritt zu allen Veranstaltungen der KG Würmer Wenk.

Was hebt uns von anderen Vereinen ab?

Als Karnevalsgesellschaft bedienen wir alle Altersgruppen und sind daher ein Verein für die gesamte Familie. Von den Jüngsten bis zu den Ältesten bieten wir für alle Interessierten Betätigungsfelder. Das schafft eine familiäre Atmosphäre innerhalb unseres Vereins!

Was kostet das?

Die Mitgliedsbeiträge variieren nach Alter/Abteilung:
Jugend (U18): 10,- / Jahr
Azubi/Student/Fanfarencorps/Showtanz: 22,- / Jahr
Rotröcke (Ü18): 35,- / Jahr
Passive/Fördermitglieder: ab 35,- / Jahr

Wo gibt‘s weitere Infos?

auf unserer Webseite:
wuermerwenk.de

auf unserer facebook-Seite:
fb.me/wuermerwenk

oder **per Mail** an info@wuermerwenk.de

Karnevalsgesellschaft Würmer Wenk e.V. 1949

K.G. 19 49 e.V. “Würmer Wenk“

111% KARNEVALS jeck

3x Würm Alaaf!

it ca. 180 Mitgliedern aller Altersklassen gehören wir, KG Würmer Wenk, zu den größten Karnevalsvereinen im Stadtgebiet Geilenkirchen.

der fünften Jahreszeit sind wir regelmäßig unterwegs, befreundete Vereine zu besuchen oder um auf den eigenen Veranstaltungen zu feiern.
Den Sessionshöhepunkt stellt für uns natürlich der ditionelle Rosenmontagszug, sowie die anschließende „After Zoch-Party" in der Bürgerhalle Würm dar.

och auch außerhalb der Karnevalssession sind wir nicht aktiv. So veranstalten wir bereits seit dem Jahr 2000 im Sommer das „Badewannenrennen auf der Wurm" inklusive dem anschließenden Burgfest.

diesem Infoflyer wollen wir unseren Karnevalsverein mal mit den verschiedene Abteilungen präsentieren. al ob als neu Zugezogene oder als „alte Hasen" in und n Würm: Wir freuen uns, jeden Interessierten einmal kennen zu lernen.
Ob als Besucher unserer Veranstaltungen oder als Mitglied, jeder ist herzlich willkommen!

Eure KG Würmer Wenk

Das sind wir:

unsere Karnevalsgesellschaft bietet verschiedene Betätigungsmöglichkeiten für Jung und Alt:

- die Rotröcke & der Elferrat -

Unsere Rotröcke und der Elferrat bilden die Basis unseres Vereins.
Sie begleiten und unterstützen die Tollitäten bei den Auswärtsauftritten, übernehmen Dienste bei den eigenen Veranstaltungen oder feiern auch einfach nur mit.

Am Rosenmontag sieht man einige Vertreter der Rotröcke und des Elferrats auf und hinter dem ersten Wagen im Zug.
Damit der „Elferratswagen", sowie auch die beiden „Prinzenwagen" für Kindertollitäten und große Tollitäten, einsatzbereit sind, halten die Mitglieder, zusammen mit einigen weiteren Helfern, die Wagen in Schuss.

Hier gibt es quasi keine Altersbeschränkung. Jeder der Lust hat, kann hier mitmachen.

Im musikalischen Bereich bieten wir

- das Fanfarencorps „Rote Funken" -

Diese Truppe ist quasi der Männergesangverein unter den Musikzügen.
Etwa 30 Männer und Jungs führen uns mit großem „Trara" auf die Bühnen und sorgen stets für gute Laune.
Auch befreundete Vereine engagieren das Fanfarencorps gerne für Sitzungen und Karnevalszüge. Dabei beschränken sich die Jungs jedoch auf **Auftritte innerhalb der Session**.
Eine Ausnahme bildet der Besuch des imposanten Karnevalszugs „Cavalcade" in der bretonischen Partnerstadt Scaër alle zwei Jahre über Pfingsten.

Jungfunken

Jungs ab 12 Jahren können beim Fanfarencorps einsteigen und die Truppe bei den Auftritten begleiten. Kinder von Vereinsmitgliedern starten oft auch schon früher in die Karnevalsmusik.
Wenn auch der Spaß bei den „Roten Funken" im Vordergrund steht, so beginnt die Funkenkarriere mit einer mindestens ein Jahr dauernden **Grundausbildung** bei einem **professionellen Musiklehrer**.
Neben den gemeinsamen Auftritten ist dann auch schnell ein Auftritt bei unserer Kindersitzung möglich.

Ein weiteres wichtiges Standbein bildet

- die Tanzabteilung -

Unsere Tanzabteilung gliedert sich in verschiedene Gruppen:

Tanzgarden

Mit unseren drei Tanzgarden bieten wir für jede Altersgruppe ein entsprechendes, altersgerechtes Sportangebot in Form des karnevalistischen Tanzsports.

Den Anfang bilden die **Tanzwürmchen.** Hier werden den Kindern im Alter von etwa **3 - 9 Jahren** die Grundlagen vermittelt. Der Spaß an der Bewegung steht hier eindeutig im Vordergrund. Auf allen Auftritten, besonders aber natürlich vor dem heimischen Publikum, wissen die Tanzwürmchen immer zu begeistern!

Die nächst höhere Altersgruppe tanzt in unserer **Funkengarde**. Die Grundlagen werden hier weiter aufgebaut und verfeinert. Neue Schritte, komplexere Kombinationen und schnellere Tänze zeichnen die Funkengarde dabei aus. Die Tänzer/innen im Alter von **ca. 10 - 15 Jahren** zeigen gerne ihr Können auf den Bühnen. Neuzugänge (auch ohne Vorerfahrung) sind jederzeit willkommen.

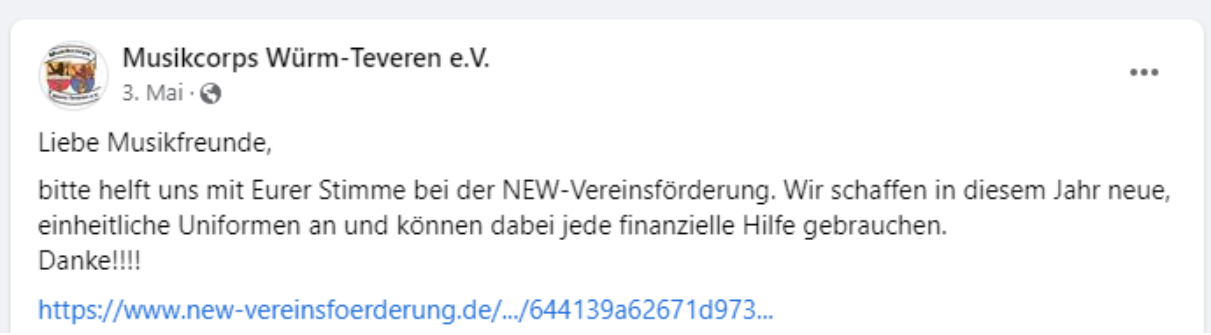
Musikcorps Würm-Teveren e.V.
3. Mai ·
Liebe Musikfreunde,
bitte helft uns mit Eurer Stimme bei der NEW-Vereinsförderung. Wir schaffen in diesem Jahr neue, einheitliche Uniformen an und können dabei jede finanzielle Hilfe gebrauchen.
Danke!!!!
https://www.new-vereinsfoerderung.de/.../644139a62671d973...

Facebook

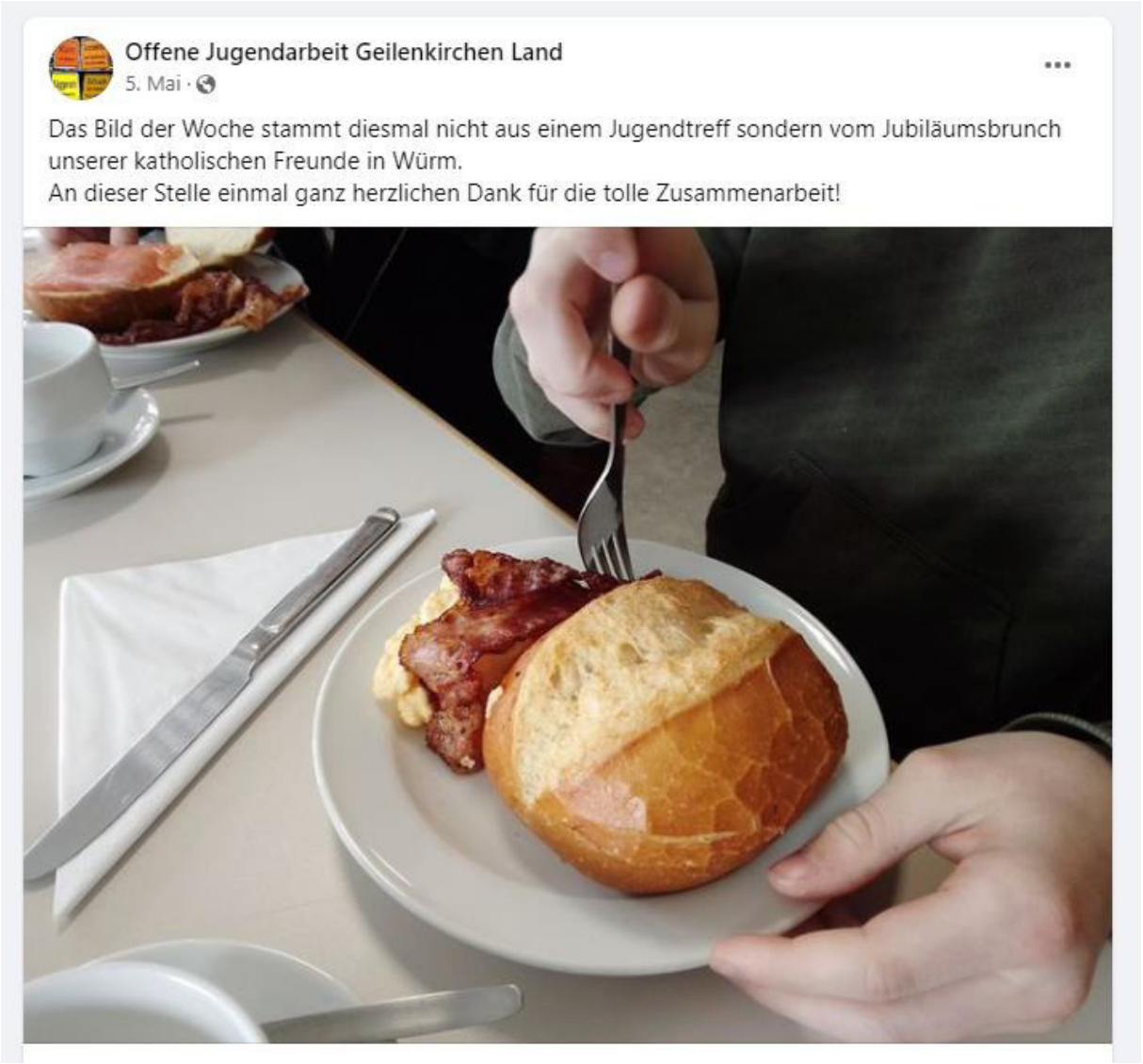

Quelle: Facebook

Zas, 07.05.23

Unsere Kinder

Lena Esser ♡ *Bastian Kleinen*

heiraten standesamtlich am 12. Mai im Begas Haus Heinsberg.
Die kirchliche Trauung findet am 24. Juni in der
Pfarrkirche St. Gereon zu Würm statt.

Wir freuen uns sehr!

Karin & Franz-Josef Esser

Heike & Hans-Josef Kleinen

GZ, 09.05.23

Erkelenz fährt einen wichtigen Sieg ein

Unter schwierigen Bedingungen gewinnt der Fußball-Bezirksligist mit 2:1 gegen Wenau. Würm-Lindern gibt nie auf.

SC 09 Erkelenz – Jugendsport Wenau 2:1 (1:0): Aufgrund eines starken Gewitterregens begann die Partie in der Fußball-Bezirksliga mit gut einstündiger Verspätung. Spieler, Betreuer und Trainer des SC 09 hatten den Rasenplatz noch von den ärgsten Wassermassen befreit. Mit den schwierigen Bedingungen kamen die Erkelenzer besser zurecht, sie waren zweikampfstärker und präsenter.

Marcel Nickels setzte einen Kopfball nach Freistoß von David Godlevski über das Tor (2.). Nach einem Eckball von diesem wurde der Kopfball von Sinan Kapar auf der Torlinie abgewehrt, Nickels schaltete aber am schnellsten und traf zum 1:0 (14.). Nach einem Konter schoss Godlevski den Ball knapp am Tor vorbei (19.). Im Gegenzug verpasste Gino Krings nach der Hereingabe von Cedric Quintz knapp den Ausgleich.

Gelb-Rot gezückt

Die nächste Kapar-Chance vereitelte Wenaus Schlussmann Norman Flecken (21.). Er wehrte auch den Kopfball von Nickels ab (50.). Erkelenz agierte aber nicht mehr so kompakt und aufmerksam wie vor der Pause. Nach einem Konter gelang Krings auch das 1:1 (62.). Wenaus Torschütze sah nur eine Minute später wegen wiederholten Foulspiels Gelb-Rot. In Überzahl und mit frischen Kräften erarbei-



Da kommt ordentlich was zusammen: Vor dem Spiel muss der Platz in Erkelenz erst noch „entwässert" werden. FOTO: ROYAL

Fortsetzung
„Erkelenz fährt einen wichtigen Sieg ein"
vom 09.05.23

teten sich die Erkelenzer weitere Chancen. Der eingewechselte Malte Lütteke scheiterte zweimal. Die dritte Gelegenheit nutzte er nach der Hereingabe von Robin Louis zum 2:1 (74.). Wenau versuchte zwar noch einiges, doch Erkelenz brachte den wichtigen Sieg über die Zeit, obwohl Pascal Thora vorher noch die endgültige Entscheidung verpasst hatte (90. + 3).

Teutonia Weiden – SG Union Würm-Lindern 6:1 (2:0): Beim Tabellenführer machte es Würm-Lindern „in der ersten Halbzeit richtig gut", wie Trainer Sean King befand. Mit Aggressivität machte man es dem haushohen Favoriten nicht leicht. Elvis Gojak traf mit einem abgefälschten Schuss zum 1:0 (5.). Der Ausgleich war möglich, doch René Lambertz lupfte den Ball über das Tor (10.). Gojak erhöhte auf 2:0 (33.). SG-Torwart Alex Kohlen zeigte eine überragende Leistung und vereitelte noch vier bis fünf Möglichkeiten.

Im zweiten Abschnitt lief es für den Gast nicht mehr so gut. „Die Abstände waren zu groß", befand King; der Gegner hatte zu viel Platz. Yassine Ali Gnondi traf zum 3:0 (48.), Niklas Valerius legte die nächsten beiden Treffer nach (52., 70.). Das 5:0 resultierte dabei aus einem Freistoß, bei dem Valerius wieder seine überragende Schusstechnik präsentierte. Yasin Özsoy erhöhte auf 6:0 (72.).

King freute sich trotzdem, dass seine Mannschaft nie aufgegeben und alles versucht hatte. Belohnt wurde sie in der Schlussminute, als Luca Mujamena einen Pass von Thomas Lambertz in die Schnittstelle der Abwehr zum Ehrentreffer verwertete.

Für Würm-Lindern geht es an diesem Donnerstag gegen die nächste Spitzenmannschaft weiter. Um 20 Uhr ist der Tabellenzweite DJK FV Haaren zu Gast. Haaren hat alle acht Rückrundenspiele gewonnen und ist auf Aufstiegskurs. Auf dem Rasenplatz rechnet sich SG-Trainer King trotzdem Chancen aus. (sie)

GZ. 13.05.23

Würm-Lindern kann mit dem 1:1 „gut leben“

Der Fußball-Bezirksligist holt sich ein verdientes Unentschieden im Nachholspiel gegen die in der Rückrunde so starken Haarener.

KREIS HEINSBERG Komfortable zwölf Punkte Vorsprung vor dem ersten Abstiegsplatz hat Neuling SC 09 Erkelenz sechs Spieltage vor Schluss der Saison in der Fußball-Bezirksliga. Da lässt sich beim Tabellenzweiten DJK FV Haaren locker aufspielen. Haarens Siegesserie wurde beim 1:1 im Nachholspiel beendet. Die SG Union trifft am Sonntag in einem weiteren Heimspiel auf Eicherscheid.

SG Union Würm-Lindern – DJK FV Haaren 1:1 (0:0): „Mit dem Punkt kann ich gut leben“, sagte SG-Trainer Sean King nach 99 umkämpften Minuten auf dem Rasenplatz in Würm. Die physisch starken Gäste, die gute Chancen auf den Aufstieg haben, hatten in der ersten Halbzeit zwar mehr Ballbesitz, die besseren Chancen besaßen aber die Gastgeber, die an die guten Leistungen der vergangenen Wochen anknüpften.

Der Kopfball von Eric Thevis nach Eckball von Thomas Lambertz ging übers Tor (22.). Nach guter Vorarbeit von Jan-Niklas Janes traf Rene Lambertz den Ball mit dem Kopf nicht richtig (23.). Die nächste Gelegenheit hatte Baboucar Ceesay, dessen Schuss aber zu schwach war (24.). Auf der anderen Seite wehrte Andre Siebericks den Schuss von Maik Haass ab (31.). Bei der anschließenden Ecke von Enes Yürük rettete Siebericks mit dem Fuß.

Haaren startete mit noch mehr Engagement in den zweiten Abschnitt. Peter Szczyba und Yannick Pietrowski leisteten die Vorarbeit, Yürük staubte fast auf der Torlinie zum 1:0 ab (50.). Die Gäste setzten nach, bei Würm-Lindern wurden die Abstände zwischen den Mannschaftsteilen zu groß. Siebericks rettete gegen Haass (57.). Mit zwei Wechseln verstärkte King die Außenbahnen. Lucas Mujamena machte nun über rechts Tempo, Joel Specht hatte gute Aktionen auf der linken Seite. Specht leitete mit einem Kopfball den Ausgleich ein. Thomas Lambertz bediente Kapitän Rene Lambertz, der den Ball zum 1:1 in die lange Ecke schoss (67.).

Das Tor „schockte“ die Haarener, die in der Schlussphase noch einmal alles daransetzten, das Siegtor zu erzielen. Dadurch ergaben sich aber Chancen für die SG. Der abgefälschte Weitschuss von Calvin König flog nur knapp am Tor vorbei (87.), Mujamena tauchte allein vor dem Tor auf und schoss vorbei (90. +1). Am Sonntag, 15 Uhr, erwartet Würm-Lindern das Team von Germania Eicherscheid, das in der Rückrunde nur langsam in Schwung gekommen ist, die vergangenen beiden Spiele aber mit insgesamt neun Toren gewonnen hat.

DJK FV Haaren – SC 09 Erkelenz (So., 15.00): Ein Sieg fehlt den Erkelenzern noch, dann müsste der Klassenerhalt in trockenen Tüchern sein. Zwei Premieren gab es gegen Wenau. Erstmals in dieser Saison blieb der SC 09 drei Spiele hintereinander ungeschlagen (sieben Punkte), zum ersten Mal bezwang man auch einen Gegner in beiden Spielen. Haaren zeichnen Robustheit und klare Abläufe aus. Bei Standards muss Erkelenz immer auf der Hut sein; auch hier zählt die Mannschaft von Trainer Jürgen Lipka zu den besten Teams der Liga. Um einen Bonuspunkt zu ergattern, muss bei Erkelenz alles passen. (sie)

GZ, 16.05.23

Starke Innenverteidiger lassen nichts zu

Fußball-Bezirksliga: Würm-Lindern schlägt Eicherscheid klar. SC 09 Erkelenz ist in Haaren chancenlos.

SG Union Würm-Lindern – Germania Eicherscheid 3:0 (1:0): „Vielleicht um ein Tor zu hoch", sagte SG-Trainer Sean King zum verdienten Sieg seiner Mannschaft. Würm-Lindern ließ keine zwingende Torchance zu, bei Weitschüssen zeigte sich Torwart Andre Sieberichs unüberwindbar. Der Trainer hob aus der starken Mannschaft sein Innenverteidigerduo Eric und Michael Thevis heraus. Sie ließen den Eicherscheider Torjägern Nico und Tim Wilden keine Chance und überzeugten auch spielerisch.

Schon früh (26.) war Sean King gezwungen zu wechseln. Baboucar Ceesay war gelb-rot-gefährdet. Der eingewechselte Maurice Gippert entschied später die Partie mit zwei Toren. Nicht nur da zeigte sich, dass bei Wechseln kein Qualitätsverlust entsteht. Nach einem Fehlpass der Gäste im Spielaufbau bediente Joel Specht seinen Kapitän Rene Lambertz, der zum 1:0 traf (29.).

Im zweiten Abschnitt stand Würm-Lindern tiefer, so dass die Gäste mehr Ballbesitz hatten. Umgekehrt bekam die SG mehr Räume. Eine Hereingabe von Julian Herzog wurde noch abgewehrt, doch Gippert verwertete den Ball zum 2:0 (77.). In der Schlussminute spielte Michael Thevis einen Ball über die Abwehrkette, und Gippert erledigte den „Rest" zum 3:0.



Lucas De Brito Mujamena (rechts, weißes Trikot) war ein ständiger Unruheherd im Sturm der Gastgeber. FOTO: HAMACHER

DJK FV Haaren – SC 09 Erkelenz 4:0 (1:0): Nur in den ersten zehn Minuten war Erkelenz präsent und eroberte die gerade gegen Haaren wichtigen „zweiten Bälle". Doch dann bestimmte der Aufstiegsanwärter klar das Geschehen. Die Gastgeber waren lauf- und zweikampfstärker, handlungsschneller und cleverer. Der Schuss von Mohammed Benyamini flog knapp vorbei (4.), dann rettete Yannick Fongern auf der Torlinie gegen Enes Yürük (13.).

SC 09-Torwart Jacomo Patza behielt im Eins gegen Eins mit Peter Szczyrba die Oberhand (26.), Yürük zielte knapp vorbei (35.) und scheiterte an Patza (38.). Ein langer Pass hebelte die Erkelenzer Abwehr aus; Maik Haass traf zum 1:0 (39.).

Im zweiten Abschnitt änderte sich nichts. Allerdings forderten die Erkelenzer einen Elfmeter nach einem Foul an Jan Bolz (57.); der Schiedsrichter entschied anders. Ein weiterer langer Pass ließ die SC 09-Abwehr wieder ganz schlecht aussehen; Szczyrba erhöhte auf 2:0 (62.). Erkelenz mühte sich, spielte aber nach vorne zu kompliziert und blieb defensiv anfällig.

Nach einem Freistoß von Nico Esser verlängerte Yürük per Kopf, und Oussame El Wadnakssi gelang das 3:0 (77.). Luca Kröppel setzte sich im Strafraum durch und traf zum 4:0 (83.). Eine höhere Niederlage verhinderte Patza gegen Jonathan Nilius (89.). (sie)

GZ. 17.05.23

Den Klassenerhalt vielleicht perfekt machen

Fußball-Bezirksliga: Würm-Lindern (in Roetgen) und Erkelenz (gegen Vaalserquartier) sind am heutigen Mittwoch im Einsatz.

KREIS HEINSBERG Der komplette Spieltag am Himmelfahrtstag stößt bei den Fußballern auf wenig Gegenliebe. Die beiden Bezirksligisten aus dem Kreis Heinsberg haben ihre Spiele auf den Mittwochabend vorziehen können. Dabei will man dem Klassenerhalt wieder ein Stück näher kommen und ihn vielleicht schon perfekt machen. Würm-Lindern ist beim Drittletzten Roetgen zu Gast, Erkelenz erwartet den Vorletzten Vaalserquartier.

FC Roetgen – SG Union Würm-Lindern (Mi., 20.00): Roetgen hatte sich vom Abstiegsplatz gelöst, hängt aber nach vier Niederlagen in Folge wieder mittendrin im Gefahrenbereich. „Ein Punkt wäre gut", sagt SG-Trainer Sean King. Dann würde sein Team den Neun-Punkte-Vorsprung halten. Bei einem Sieg wäre Würm-Lindern endgültig gerettet. Die letzten Auftritte stimmen optimistisch, auch wenn es auswärts nur zu einem Punkt aus den letzten acht Spielen reichte. Grundlage für den Aufwärtstrend war die mannschaftliche Geschlossenheit.

Defensiv will die SG Union Würm-Lindern wieder sicher stehen und dann schnell umschalten. Aufpassen muss man auf Kelly Ajuya und den schnellen Ferhat Akar sowie bei Standards.

SC 09 Erkelenz – FV Vaalserquartier (Mi., 20.00): Auch Erkelenz kann mit einem Sieg den Klassenerhalt perfekt machen, muss dafür aber anders auftreten als in Haaren. Defensiv darf nichts anbrennen, nach vorne hin sind schnelleres Handeln und mehr Bewegung erforderlich. Vaalserquartier hat nach zwischenzeitlich elf Spielen ohne Sieg die letzten beiden Partien gewonnen und deshalb wieder Hoffnung geschöpft.

Der Tabellenvorletzte wird in Erkelenz alles daransetzen, „unangenehm" zu sein und auch das dritte Spiel in Serie zu gewinnen.

Doch Neuling SC 09 weiß aus der Hinrunde (4:2-Sieg), wie man die Abwehr knacken kann. (sie)

230518 Feuerwehrfest LE Würm







230518 Feuerwehrfest LE Würm







230518 Feuerwehrfest LE Würm







230518 Feuerwehrfest LE Würm







230518 Feuerwehrfest LE Würm







230518 Feuerwehrfest LE Würm








Musikcorps Würm-Teveren e.V.
18. Mai ·
Es hat uns gefreut heute als Auftakt beim jährlichen Feuerwehrfest der Feuerwehr Würm spielen zu können. Wir hatten sehr viel Spaß
+4

Facebook


KG Würmer Wenk e.V. 1949
Favoriten · 18. Mai ·
Die #Badewannenrennen AG wünscht allen Vätern und allen, die es noch werden wollen, viel Spaß an ihrem Ehrentag!
Viel Spaß
bei der Vatertagstour
entlang der Wurm
19.08.
15 Uhr
Bade-Wannen-Rennen
19.08.2023
Bade-Wannen-Rennen auf der Wurm
Jetzt anmelden!
bwr-wurm.de

Facebook



SOMMERFEST

Unterhaltung,
kühle Getränke
& Beisammensein.

VATERTAG, 18. MAI 2023

ab 11.00 Uhr	Frühschoppen, Kinderspielgerät und Hüpfburg
ab 11.00 Uhr	musikalischer Frühschoppen mit dem Musikcorps Würm-Teveren e.V.
ab 12.00 Uhr	Grillspezialitäten und Pommes Frites
ab 14.00 Uhr	Cocktailbar
ab 15.00 Uhr	Caféteria und anschl. Dämmerschoppen

Gerätehaus LE Würm | Linderner Straße, 52511 GK | feuerwehr-wuerm.de

GZ, 24.05.23

Tiefpunkt einer turbulenten Saison

Fußball-Bezirksliga: Der FSV Columbia Donnerberg tritt zur zweiten Hälfte bei Würm-Lindern nur mit sechs Spielern an.

VON ROMAN PETRY

WÜRM-LINDERN/DONNERBERG Der Dienstag war für Mohamed Zeroual mit viel Schreibarbeit verbunden. Am Mittwoch lief die Frist für den Zusatzbericht ab, in dem der Fußballverband Mittelrhein vom Vorsitzenden, Trainer und Spieler in Personalunion des Fußball-Bezirksligisten FSV Columbia Donnerberg wissen wollte, wie es zum Spielabbruch bei der SG Union Würm-Lindern kam.

Denn als Schiedsrichter Lukas Feist die zweite Halbzeit anpfeifen wollte, bekamen die Donnerberger nur noch sechs Akteure auf dem Platz zusammen, und der 18-jährige Unparteiische hatte keine andere Wahl, als die Begegnung beim Stand von 4:0 für die Gastgeber abzubrechen.

„Wir hatten nur noch sechs spielfähige Spieler,



Da war die Fußballwelt noch in Ordnung, doch die Partie Würm-Lindern (in Weiß) gegen Donnerberg sollte keine zweite Halbzeit haben. Nun möchte Mohamed Zeroual (kleines Bild) in Donnerberg als Vorsitzender, Trainer und Spieler in einer Person den Karren wieder aus dem Dreck ziehen.

FOTOS: KARL-HEINZ HAMACHER, KURT BAUER

Fortsetzung
„Tiefpunkt einer turbulenten Saison"
vom 24.05.23



wir sind mit allen auf den Platz gekommen, die überhaupt noch laufen konnten", beschreibt Zeroual die Misere. Die Donnerberger hatten insgesamt nur 13 Mann zusammenkratzen können, die das Columbia-Trikot tragen konnten, darunter drei A-Jugendliche sowie Abdelilah El Amraovi. Der 48-Jährige ist eigentlich für die zweite Donnerberger Mannschaft gemeldet, doch da die in der Kreisliga C zurückgezogen ist, füllt El Amraovi den Donnerberger Bezirksliga-Kader auf.

Ohnehin hat der aktuelle Kader so gut wie nichts mehr gemein mit dem, der zu Saisonbeginn auf dem Platz stand. Und bei den Gründen, wie es so kommen konnte, nimmt Zeroual kaum ein Blatt vor den Mund: „Das war schon Nötigung, was die Spieler von uns verlangt haben, einfach charakterlos", sagt der 48-Jährige, spricht von Erpressungsversuchen, Trainingsboykott, von Forderungen nach Sondervergütungen und versuchten ablösefreien Wechseln. „Wenn wir das als Verein mitmachen, können wir gleich aufhören. Die Clubs, die diese Spieler aufnehmen, haben schon jetzt mein Mitleid." Bleibt nur die Frage, warum auch keiner der 25 Spieler der dritten Donnerberger Mannschaft bereit ist, das Trikot des Bezirksliga-Teams überzustreifen.

Wilde Achterbahnfahrt

Doch nicht nur auf dem grünen Rasen lief es in dieser Saison nicht sonderlich rund für Donnerberg, auch drumherum gab es eine wilde Achterbahnfahrt. Trainer Tobias Voss schmiss Ende März entnervt die Brocken hin, nachdem er zur Winterpause noch einen größeren personellen Umbruch angekündigt hatte. Und nach einer kurzen Interimsphase bekam dann Selim Dogan die Geschicke als Übungsleiter übertragen, doch die Karriere des erst 17-Jährigen als Chefcoach war nach drei Spielen auch schon wieder Geschichte, denn Zeroual hatte als frischgebackener Vereinsvorsitzender wohl andere Vorstellungen zu dieser Personalie – und sprang kurzerhand selbst ein.

Sportlich ist der Abstieg des FSV Columbia Donnerberg besiegelt, dafür sind die Herausforderungen in der Fußball-Bezirksliga einfach zu hoch, wenn man an jedem Spieltag nur einen zusammengewürfelten Haufen aufbieten kann und sich der Trainer – ebenfalls 48 Jahre alt – als einer von zwei Ersatzspielern auf dem Spielberichtsbogen eintragen lässt. Doch dann kam auch noch die englische Woche wie ein Gewitter über Donnerberg, zwei Spiele innerhalb einer Woche. „Da waren dann einfach die Akkus leer", meint Zeroual, „viele der untrainierten Spieler hatten Schmerzen und Leistungsbeschwerden, ich musste bereits nach nur fünf Minuten Spielzeit einen angeschlagenen Spieler gegen einen anderen angeschlagenen auswechseln. Und dann hatten wir nach 45 Minuten insgesamt nur noch sechs Mann, die überhaupt noch stehen konnten."

An der Stelle gehen die Schilderungen der Ereignisse ein wenig auseinander, wenn man Willi Krichel, Vorsitzender und Stadionsprecher der SG Union Würm-Lindern, und den Schiedsrichter befragt. „Nach der fairen ersten Hälfte gab es eigentlich keinen Grund für so viele Verletzungen", sagt etwa Krichel, dem die vielen mitgereisten Donnerberger Fans leidtun. „Ich konnte dann als Stadionsprecher dem Gegner nur noch gute Besserung wünschen", meint Krichel lachend.

Gute Spielführung

Und der junge Schiedsrichter, der zwar seine erste Bezirksliga-Partie pfiff, dem aber von beiden Seiten eine gute Spielführung bescheinigt wird, meint: „Ich bin in der Halbzeitpause informiert worden, dass Donnerberg nur noch sieben Spieler zur Verfügung hat. Das hätte gereicht, um fortzufahren. Aber dann kamen nur noch sechs auf den Platz, und ich musste abbrechen", war nach 45 Minuten Schluss. „Ich habe doppelt so lange im Auto gesessen wie auf dem Platz gestanden", meint Feist, der aus Köln-Weiden angereist war.

Licht ins Dunkel dürfte die Entscheidung des FVM-Sportgerichts bringen, wenn der Zusatzbericht des FSV Columbia Donnerberg in Hennef vorliegt. Etwa zu der Frage, ob die Partie nach Spielstand bei Abbruch oder mit einer 2:0-Wertung in die Tabelle einfließt. Und ob Donnerberg absehbar nicht spielfähig war und nur den Abzug von drei Punkten für die kommende Saison in der Kreisliga A verhindern wollte, der bei Nichtantritt gedroht hätte.



Quelle: Facebook

GZ, 31.05.23

Aktion „Offene Gartenpforte“ startet

WÜRM Im Kreis Heinsberg öffnen wieder viele Gärten, in die Gartenfreunde einen Blick werfen können. Mit einer Fülle von Zwiebelpflanzen, Rosen, Salbei, Gräsern, Hortensien, Astern, buntem Laub und auch Schmackhaftem zeigen Hobbygärtner an drei Wochenenden im Sommer ihr persönliches Gartenglück. Die Aktion „Offene Gartenpforte“ ist ein Projekt der Stiftung Schloss Dyck, Zentrum für Gartenkunst und Landschaftskultur, der rheinischen Gartenbauverbände und der Deutschen Gesellschaft für Gartenkunst und Landschaftskultur in Kooperation mit kommunalen Gartenämtern. Die „Offene Gartenpforte“ hat kein caritatives Ziel, der Eintritt in die Gärten ist frei. So auch bei Verena und Michael Plum aus Würm, sie haben sich einen cottageartigen Garten mit formalen Staudenbeeten, idyllischen Ruheecken und Obstwiese angelegt. Am Sonntag, 4. Juni können Interessierte selbstgepressten, naturtrüben Apfelsaft verkosten und neue Gartenideen sammeln. Alle Termine und offene Gärten: https://www.offene-gartenpforte-rheinland.de/gaerten/gaerten-im-noerdlichen-rheinland/.



Quelle: Facebook

67, 03.06.23

Heiraten

Wir sagen „Ja“



Jacqueline Baumanns
geb. Hellebrandt

Michael Baumanns

Am 10.06.2023 in der Pfarrkirche St. Willibrord um 14.00 Uhr.
Hauptstr.49 – 52134 Herzogenrath
Es freuen sich riesig.

Peter Hellebrandt
Birgit Hellebrandt

Rudi Baumanns
Annemie Baumanns

230604 Kirmesaufzug Beeck







230604 Kirmesaufzug Beeck





230604 Kirmesaufzug Beeck







230604 Kirmesaufzug Beeck







230604 Tag des offenen Gartens (V. Plum, Würm)





230604 Tag des offenen Gartens (V. Plum, Würm)






KG Würmer Wenk e.V. 1949
Favoriten · 4. Juni ·
Jetzt anmelden und gegen unseren Landrat Stephan in der Wanne vom Kreis Heinsberg antreten:
www.bwr-wurm.de
#StephanPusch #Badewannenrennen
Jetzt anmelden und gegen das Team "Kreis Heinsberg" antreten!
19.08.2023
Bade-Wannen-Rennen
Wurm
Jetzt anmelden!
bwr-wurm.de

Facebook



Quelle: Facebook

Musikcorps Würm-Teveren e.V.
9. Juni um 07:38 ·

Wir waren am letzten Wochenende und am gestrigen Fronleichnamstag auch in diesem Jahr wieder bei der Linnicher Bronk im Einsatz und haben dabei Konzerte gegeben und die Schützen bei ihren Umzügen begleitet. Es war zwar anstrengend, hat aber auch sehr **viel Spaß** gemacht mit dieser tollen Truppe wieder vor einem begeisterten Publikum zu spielen. Vielen Dank an unseren Dirigenten "Jed" für die schönen Fotos, die er aufgenommen hat, als der amtierende König das Dirigat kurzfristig übernahm.



Facebook



Die deutschen Geburtstagsgäste genießen die Cavalcade bei strahlendem Sonnenschein.

FOTO: KÜPPERS

ZaS, 11.06.23

Karneval in der Bretagne

Gruppe hat sich auf den Weg zu Freunden in Frankreich gemacht.

GEILENKIRCHEN Alle zwei Jahre wird in der Stadt Scaër in der Bretagne im Sommer Karneval gefeiert und das Fanfarencorps Rote Funken der KG Würmer Wenk hat auch in diesem Jahr an der sogenannten „Cavalcade" teilgenommen. Die Cavalcade ist ein großer Karnevalszug, der in diesem Jahr sein 100-jähriges Jubiläum feierte. Die Freude auf diese Fahrt war riesig, da die Feier und der Besuch in der Bretagne 2021 natürlich ausgefallen ist und die meisten Karnevalisten ihre befreundeten Gastfamilien somit schon fast vier Jahre nicht mehr getroffen haben.

Die Freundschaft in die Bretagne währt nun schon 34 Jahre und wird von französischer Seite vom eigens für diese Partnerschaft gegründeten Verein „Prost Mad" organisiert. Der Name ist eine Kombination aus dem deutschen „Prost" und dem bretonischen „Yermad" mit derselben Bedeutung. Er zeigt, dass die Basis dieser Freundschaft Geselligkeit und Lebensfreude ist. In den Jahren ohne Cavalcade besuchen die Freunde aus Scaër daher auch den Karneval in Würm oder auch das Badewannenrennen auf der Wurm, das in diesem Jahr am 18. August allerdings ohne französische Beteiligung stattfindet. Ihren Ursprung hat der jährliche Austausch in der Städtepartnerschaft zwischen Geilenkirchen und Quimperle, wobei Scaër allerdings eine eigenständige Gemeinde ist und ca. 30km entfernt von dieser Partnerstadt liegt. Die offizielle Delegation der Stadt Geilenkirchen, unter ihnen der Vorsitzende des Städtepartnerschaftsvereins Willy Davids und die Bürgermeisterin Daniela Ritzerfeld, besuchte im Rahmen ihrer diesjährigen Fahrt nach Quimperle übrigens auch sonntags die Cavalcade in Scaër.

Am nächsten Tag ging es dann endlich los. 18 große, aufwendig und mit Liebe zum Detail dekorierte Wagen zogen begleitet von bunt kostümierten Karnevalisten durch die Straßen von Scaër. Die Teilnehmer führten während des gesamten Zuges mit großer Begeisterung Tänze auf und es herrschte zur Freude tausender Zuschauer eine ausgelassene Stimmung. Der Ort wird übrigens komplett abgesperrt, da zur Finanzierung der Veranstaltung und des Wagenbaus ein Eintrittsgeld erhoben wird.

Für das Fanfarencorps aus Würm ist es natürlich immer ein absolutes Highlight an diesem Großereignis teilnehmen zu können und das Repertoire wird jedes Jahr auf die rhythmusbegeisterten Bretonen abgestimmt. Die mitgefahrenen Nichtmusiker, die die Freundschaft als Gastfamilien schon viele Jahre lebendig halten, hatten sich in diesem Jahr passend zum Jubiläum der Cavalcade als Geburtstagstorten kostümiert und führten eine Kuchenecke und einen Tortenheber als Handwagen mit.

Am Abend spielten die Karnevalsmusiker des Würmer Wenk mit den anderen Musikgruppen noch einige Zeit auf dem Rathausplatz bevor im Festzelt weitergefeiert wurde Am nächsten Tag fand die zweite Runde der Cavalcade statt, bei der es für die Teilnehmer immer etwas lockerer zugeht.

So hatten auch die deutschen Gäste an diesem Tag keinen offiziellen Auftritt, sorgten aber an den Getränkeständen immer wieder mit ein paar Musikeinlagen für gute Stimmung. Dienstagmorgens hieß es dann leider Abschied nehmen und alle freuen sich schon auf das nächste Wiedersehen beim rheinischen Karneval des Würmer Wenk.

(red)


KG Würmer Wenk e.V. 1949
Favoriten · 12. Juni um 07:08 ·
Jetzt unter bwr-wurm.de anmelden um beim Sommer-Event des Jahres dabei sein!
Aktueller Anmeldestand: 14 Teams
Zwei kühle Blonde
Wir waren das nicht
Rote Funken
Die Dicke Anna
Trümmertruppe
Schützen Brachelen
Die Mimi's
Baaler Edel Chaoten
Dschungel Camper
Heinsberger Löschzug-Matrosen
Kreis Heinsberg
Disney Team
Funkenfeuer
Dynamo Tresen
19.08.2023
Bade-Wannen-Rennen
Wurm
Jetzt anmelden!
bwr-wurm.de

Facebook

Offene Jugendarbeit Geilenkirchen Land
13. Juni ·

Liebe Freunde,
leider kommt es heute in Süggerath und morgen in Würm zu Einschränkungen im Angebot. Ich bitte dies zu entschuldigen.
Der Grund dafür ist, dass sich eine paar, ich sags mal in Jugendsprache, "ehrenlose Diebe" Zugang zum Anhänger verschafft haben. Der Wert der Beute ist eher peinlich, aber das angerichtete Chaos,... Naja...
Ich bitte um Euer Verständnis, dass es in Süggerath und Würm diese Woche zu Einschränkungen im Angebot kommen kann.




KG Würmer Wenk e.V. 1949
Favoriten · 13. Juni um 18:57 ·
Ja liebe Leute, das ist er, der
Pott, ne. Ich sage mal,
0:10 / 1:13
Kreis Heinsberg
12. Juni um 16:35 ·
In die Wanne - fertig - los! Am Samstag, 19. August 2023, geht es beim Badewannenrennen auf der Wurm um den Pott: Landrat Stephan Pusch und sein Mitstreiter Philipp Schneider wollen beim Wasserspektakel der KG Würmer Wenk den Wanderpokal erfolgreich verteidigen. Ein Sommer-Highlight mit 100 Prozent Spaßgarantie! Seid Ihr dabei? #kreisheinsberg #hsbestrong

Facebook

KG Würmer Wenk e.V. 1949
Favoriten · 16. Juni um 17:59 ·

Nicht lang schnacken - in die Wanne mit den Hacken 😜
www.bwr-wurm.de/teilnehmer-infos/anmeldung/ #badewannenrennen #hsbestrong



Facebook

Blaulichtreport Kr.HS · Folgen
21. Juni ·

Geilenkirchen-Beeck: Feuer im Gebäude 3 Personen im Brandobjekt vermisst
---

Am Abend des 21.06.2023 wurde die Feuerwehr Würm nach Beeck in die Professor-Schröder-Straße gerufen. Dort war es zu einer unklaren Rauchentwicklung in einem Gebäude gekommen. Beim Eintreffen der ersten Einsatzkräfte wurde mitgeteilt, dass sich vermutlich noch 3 vermisste Personen in dem brennenden Gebäude befanden. Daraufhin wurde die Alarmstufe von Feuer 1 auf Feuer 2 erhöht und weitere Kräfte zur Einsatzstelle beordert. In der Zwischenzeit bereiteten sich die Einsatzkräfte auf einen Innenangriff vor, um die Menschen zu retten. Nachdem weitere Kräfte an der Einsatzstelle eintrafen, unterstützten sie die Löscheinheit Würm. Bereits nach kurzer Zeit konnte die erste "Person" gerettet werden. Kurz darauf wurde im hinteren Teil des Gebäudes eine weitere "Person" gefunden, ebenso im oberen Teil. Nachdem alle "Personen" gerettet waren, begannen die Einsatzkräfte damit, das Feuer endgültig zu löschen. Dafür wurden zeitweise 3 C-Rohre im Innenangriff eingesetzt. Mehrere Trupps unter Atemschutz waren in Bereitschaft und lösten ihre Kameraden ab. Hierbei handelte es sich bei diesem Einsatz um eine unangekündigte Alarmübung. Die Professor-Schröder-Straße musste im Bereich der Übung für den Verkehr gesperrt werden. Solche Übungen sind wichtig, um einerseits die Verfügbarkeit der Kräfte zu verschiedenen Uhrzeiten zu überprüfen. Außerdem dienen sie dazu, bestimmte Abläufe nachträglich zu besprechen und zu verbessern. Vielen Dank für diese tolle Übung.

Bericht und Bilder: Blaulichtreport Kr.HS



Facebook

Musikcorps Würm-Teveren e.V.
21. Juni um 13:43 ·

Wir haben unsere gestrige Probe dazu genutzt, um auch nochmals die Bewegung in Marschformation zu üben. Die Teilnehmenden hatten ihren Spaß daran und zum Abschluss gab's noch Herzhaftes vom Grill und ein kühles Getränk dazu. Alle waren sich einig, dass diese Übungen fortgesetzt werden sollten ...



Facebook

Musikcorps Würm-Teveren e.V.
24. Juni ·

Bei bestem Sommerwetter durften wir heute die Löschgruppe Teveren bei Ihrem Feuerwehrfest musikalisch unterstützen. Es hat uns auch in diesem Jahr wieder sehr viel Spaß gemacht und wir hoffen, dass wir dass Publikum knappe 90 Minuten gut mit unserer Musik unterhalten konnten. Die kurze Aufnahme stammt übrigens von unserem ehemaligen Mitglied Christina Stenglein, die leider aus gesundheitlichen Gründen nicht mehr mitspielen kann.

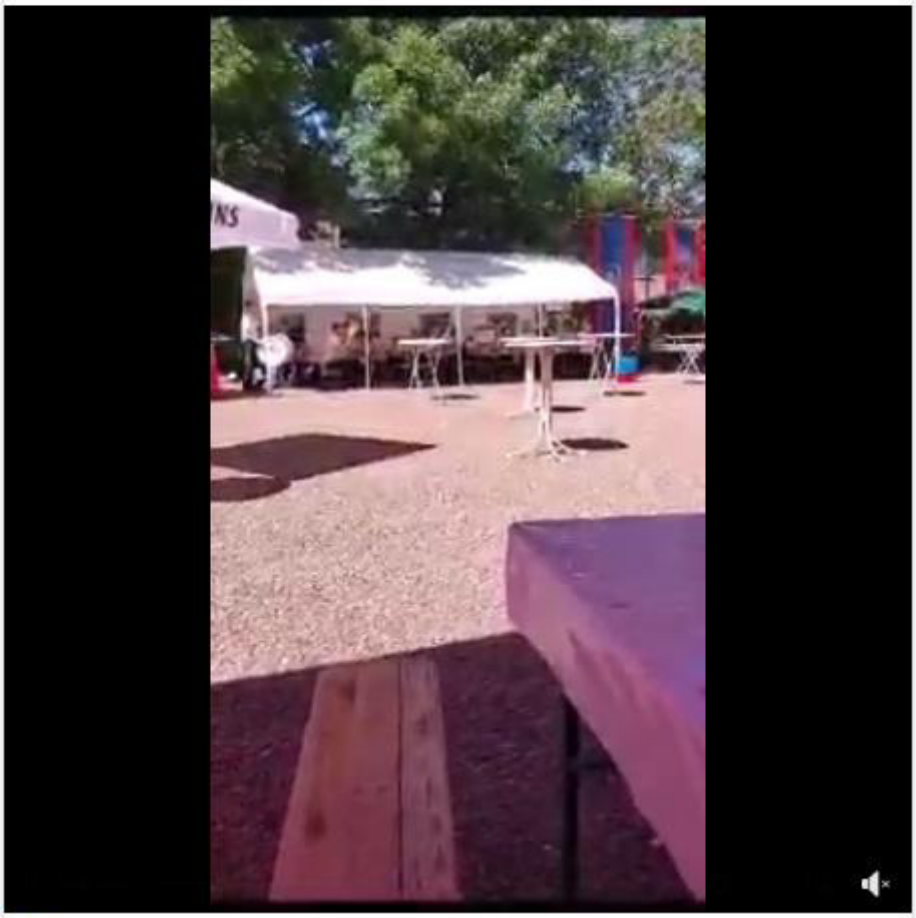

SCHREINEREI ZIMMERMANN

SEIT ÜBER 50 JAHREN

Josef Zimmermann
Schreinermeister

Brückenstraße 21
52511 Geilenkirchen-Leiffarth
Tel.: (02453) 2160
zimmermann-josef@web.de
www.schreinerei-josef-zimmermann.de

INNENAUSBAU
MÖBELBAU
FENSTERBAU
ROLLADEN
REPARATUREN



Fahrschule
Michael Winkens
www.fahrschule-michael-winkens.de

ST. GEREON
SCHÜTZENBRUDERSCHAFT WÜRM e.V. 1973
gegründet 1339

Sommerkirmes

1. und 2. Juli 2023

Veranstaltungsort:

Bürgerhalle Würm

Klosterstraße 13

52511 Geilenkirchen

Schützenball

am Samstag, den 01.07.2023
um 20.00 Uhr

EINTRITT FREI

DJ Mirko Grubert



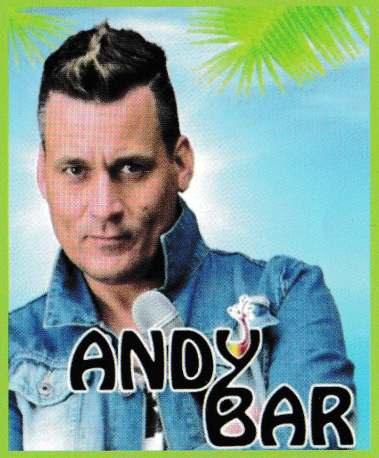

Grenzland Trompeten
Aachen

Sonntag, den 02.07.20223

08:00 Uhr: HL. Messe für die Lebenden u. Verstorbenen
der St. Gereon Schützenbruderschaft

14:30 Uhr: Abholen der Majestäten

15:00 Uhr: Feldandacht an der Bürgerhalle

Festzug durch Würm
Vorbeimarsch und Einzug in die Bürgerhalle
anschl. „Kaffeekonzert" mit dem
Musikcorps Würm-Teveren e.V.

Für unsere kleinen Gäste stehen eine
Kindereisenbahn und Spielgeräte bereit!

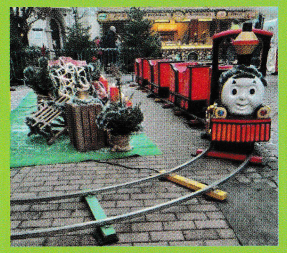



Für ihr leibliches Wohl ist gesorgt
ab 14.30 Uhr

Cafeteria
und gemütlicher Ausklang
in der Bürgerhalle

Dorftrödel

Samstag, 2. September 2023

10 Uhr bis 15 Uhr

Der Trödel wird auf eigenem Grundstück in Eigenregie in Würm und Leiffarth durchgeführt. Luftballons kennzeichnen teilnehmende Haushalte.

Für Haushalte, die keine Trödelfläche (privates Grundstück) zur Verfügung haben, bzw. in den **Orten Beeck, Flahstraß, Honsdorf oder Müllendorf** wohnen, besteht die Möglichkeit am Gereonhaus einen Stand zu errichten (gegen eine Kuchenspende für die Caféteria im Gereonhaus).

Verbindliche Anmeldung für Teilnehmer, die gerne am Dorftrödel teilnehmen möchten. Bitte abtrennen und bis 31. Juli einwerfen bei : Suzanne Keutgens, Rückstr. 23, Würm oder eine E-Mail an Frauengemeinschaft-wuerm@gmx.de

✂ ----------

Verbindliche Anmeldung zum Dorftrödel am 2.September 2023

Name: _____

Adresse: _____

_____

Was möchte ich verkaufen? _____
(z.B.: Kindersachen, Haushaltswaren....)

Mit der Anmeldung erkläre ich mich damit einverstanden, dass meine Adressdaten und mein Name in einer Liste oder Karte veröffentlicht werden.

230701 Königsball St Gereon-Schützenbruderschaft Würm





230701 Königsball St Gereon-Schützenbruderschaft Würm





230702 Aufzug Kirmes St Gereon-Schützenbruderschaft Würm







230702 Aufzug Kirmes St Gereon-Schützenbruderschaft Würm







230702 Aufzug Kirmes St Gereon-Schützenbruderschaft Würm







230702 Aufzug Kirmes St Gereon-Schützenbruderschaft Würm







230702 Aufzug Kirmes St Gereon-Schützenbruderschaft Würm







230702 Aufzug Kirmes St Gereon-Schützenbruderschaft Würm







Musikcorps Würm-Teveren e.V.
3. Juli um 07:20 ·

Am Wochenende haben wir die St. Gereon Schützenbruderschaft Würm bei ihren Kirmesfeierlichkeiten musikalisch begleitet. Zum Abschluss gab's noch ein einstündiges Kaffeekonzert in der gut gefüllten Bürgerhalle, mit dem wir uns dann in die Sommerpause verabschiedeten. Wir wünschen euch allen schöne Sommerferien und gute Erholung. Nach den Sommerferien sind wir dann wieder in neuem, schicken Outfit für euch da.



Facebook


KG Würmer Wenk e.V. 1949
Favoriten · 3. Juli um 07:26 ·
Schon 20 Teams haben sich zum diesjährigen Rennen am 19.08. angemeldet
Aktueller Anmeldestand: 20 Teams
BC Lieverimpool
Lentzen & Partner
Männerballett Ratheim
MILFSCHNITTEN
Zwei kühle Blonde
Wir waren das nicht
Rote Funken
Die Dicke Anna
Trümmertruppe
Schützen Brachelen
Die Mimi's
Baaler Edel Chaoten
Dschungel Camper
Heinsberger Löschzug-Matrosen
Kreis Heinsberg
Disney Team
Funkenfeuer
Dynamo Tresen
Wurmsurfer
Die Wurm Flitzer
19.08.2023
Bade-Wannen-Rennen auf der Wurm
Jetzt anmelden!
bwr-wurm.de

Facebook

ZdS, 07.05.23

Jesus Liebe ist unser Schatz



Für die lieben Glückwünsche
und großzügigen Geschenke anlässlich
unserer 1. Heiligen Kommunion
möchten wir uns, auch im Namen
unserer Eltern, herzlich bedanken.
Ein besonderer Dank gilt Pfarrer Norbert Kaluza.

WÜRM, 16.04.2023
Henri Bickmann, Finja Corall, Mathilda Fritz, Katharina Kreyenkötter,
Jakob Nacken, Felia Ratz, Maximilian Willms

KRAUDORF, 23.04.2023
Lennart Braun, Leonard Nagy, Marie Nießen


KG Würmer Wenk e.V. 1949
Favoriten · 6. Juli um 17:24 ·
https://youtube.com/shorts/mP0v4YkV820?feature=share
Jetzt ist es offiziell:
Für unsere Promiwanne konnten wir Party Sänger Andy Bar gewinnen. Auf diesem Video sieht man ihn beim Probesitzen in einer Wanne unserer Wannenbörse.
#Badewannenrennen

Facebook

GZ, 06.07.23

Würm lässt Majestäten hochleben

Sommerkirmes der St.-Gereon-Schützenbruderschaft mit viele Gästen.

GEILENKIRCHEN-WÜRM Endlich war es auch in Würm wieder soweit. Nach mehreren Corona-Jahren konnte die St.-Gereon-Schützenbruderschaft ihre Sommerkirmes feiern. König August (Müller), der in Bardenberg wohnt und seit einigen Jahren Mitglied der Schützenbruderschaft in Würm ist, hatte 2019 den Vogel abgeschossen und das Königssilber erhalten. Danach konnte nur noch das Oktoberfest gefeiert werden, denn kurz darauf bremste die Corona-Krise den neuen Würmer Schützenkönig und seine Frau Beate zunächst aus. Auch 2022, als sich die Situation besserte, ließen die Schützen die Sommerkirmes sicherheitshalber ausfallen.



Bezaubernde Majestäten: August Müller mit Ehefrau Beate. FOTO: ANGELA CÜSTER

Bis in die Morgenstunden

Doch in diesem Jahr ließen es sich die Würmer Schützen nicht mehr nehmen. Die Festlichkeiten wurden zunächst mit dem Abholen des Königspaares im Marienstift mit einem kleinen Umzug bis zur Bürgerhalle begonnen. Auf dem anschließenden Schützenball begrüßte die Brudermeisterin Annemie Hensen die Gäste, bevor die Grenzland-Trompeter gängige Stimmungs- und Partylieder spielten. Zwischen den Auftritten der Combo legte der DJ die Musik für den Königswalzer auf.

Nach den Tänzen im Dreivierteltakt sorgte DJ Mirko Grubert mit einem Mix aus Stimmungs- und Tanzhits für Atmosphäre. Als Top-Act hatten die Würmer Schützen den Schlagersänger Andy Bar engagiert, der die Party mit seinen Malle-Hits bis in die Morgenstunden in Gang hielt.

Am Sonntag gingen die Feierlichkeiten mit dem großen Festaufzug durch Würm, an dem neben dem Musikkorps Würm-Teveren der Trommler- und Pfeiferverein Lindern sowie die Johannes-Schützenbruderschaft Lindern teilnahmen, weiter. Daneben gaben sich Geilenkirchens Bürgermeisterin Daniela Ritzerfeld und der Ortsvorsteher Dirk Kochs die Ehre und begleiteten das Königspaar beim Aufzug durch Würm. Im Anschluss an den Aufzug hatten das Königspaar und die Schützenbruderschaft St. Gereon zum Kaffeekonzert geladen. Das Musikkorps Würm-Teveren sorgte mit seinem großen Repertoire für einen passenden Ausklang der Sommerkirmes in Würm. (red)

Wie aus Badewannen Boote werden

Leinen los: Auch zwei Teams aus Hückelhoven rüsten sich für die Wettfahrt auf der Wurm am 19. August.

VON LISA-SOPHIE KLEIN

GEILENKIRCHEN-WÜRM/HÜCKELHOVEN „Alle, die mit uns auf Kaperfahrt fahren" müssen beim jährlichen Badewannenrennen auf der Wurm angemeldet sein. So heißt es zwar nicht in dem bekannten Seemannslied, aber seien wir mal ganz ehrlich: So hätte es heißen sollen. Zumindest wenn man die zwei Teams um Anna Mirbach und Fabian Kussauer fragt, die schon jetzt – drei Wochen vor dem Rennen – in jeder freien Minute auf den erhofften Sieg hinarbeiten. Doch auch die Konkurrenz schläft nicht. 31 Gruppen haben sich bereits bei der Aktion der Karnevalsgesellschaft Würmer Wenk angemeldet, sagt Guido Küppers, Mitglied der Badewannenrennen-AG in Würm.

Am 19. August um 15 Uhr treten

„Es gibt nur eine Regel: Verliere niemals deine Wasserpistole!"

Anna Mirbach, Badewannenrennenteilnehmerin



Fabian Kussauer (l.), Joshua Heinen und Anna Mirbach machen ihre Wannen fit. Das gemeinsame Motto der beiden Teams wird noch nicht verraten. FOTO: LISA KLEIN

GZ, 27.07.23

Fortsetzung
„Wie aus Badewannen Boote werden"
vom 27.07.23

die Teams ihre 1,5 Kilometer lange Reise über die Wurm an. Wer nicht aufgehalten wird, könne das Ziel in etwa acht Minuten erreichen, schätzt Küppers. Aber wer schnell im Ziel ist, erlebt nur den halben Spaß. Auf der Strecke entfaltet sich ein Spektakel, das man auch als kleine Seeschlacht bezeichnen könnte. Allerdings mit Wasserpistolen statt echten Geschützen. Wer vorne startet, lässt sich Zeit, um im Getümmel mitzumischen. Wer hinten einsteigt, kämpft sich vor. Trocken bleiben die wenigsten. „Es gibt nur eine Regel", sagt Anna Mirbach, „verliere niemals deine Wasserpistole!"

Auf einer Wiese hinter dem Hückelhovener Bruchend laufen die Vorbereitungen der zwei Teams auf Hochtouren. Über die Fläche verstreut sieht man Holzbretter, Werkzeug, Snacks zur Stärkung, zwei orange lackierte Wannen und acht Regentonnen. Anna Mirbach geht dieses Jahr mit zwei Freundinnen und ihrer Mutter Marita Heinen an den Start. Die vierköpfige Gruppe hat sich für Surfbretter als Wannen-Untersatz entschieden.

Fabian Kussauer und sein sechsköpfiges Team setzen traditionell auf Regenfässer als Schwimmkörper. Sie sehen dem Rennen selbstbewusst entgegen: „Wir haben ein Erfolgskonzept, und dem bleiben wir treu", sagt Kussauer. „Unser Modell wurde 2016 im Dorfteich getestet, seitdem bauen wir unser Boot immer gleich."

„Früher haben wir auch die langsamste Zeit bei der Siegerehrung bedacht. Aber dann wurde das so ausgereizt, dass wir jetzt nach einer Stunde und elf Minuten einen Schlussstrich ziehen."
Guido Küppers, Badewannenrennen-AG

Bei dem Rennen geht es nicht nur ums Gewinnen, sondern auch um den besten Auftritt auf dem Wasser. Entscheidend dafür ist das Design des Bootes. Fabian Kussauer und seine Mannschaft erinnern sich gern zurück an ihr bis jetzt hübschestes Boot. „Au ja, Bonita!", hört man kollektiv aus der Runde, wenn man die Freundesgruppe nach der einst seetüchtigen Wanne fragt. „Bonita war unsere Einhorn-Wanne", schwelgt Kussauer in Erinnerungen an das Boot, mit dem die Gruppe zweimal teilnahm. Doch nun ist es Zeit für ein neues Motto. Das wird allerdings noch nicht verraten. Nur die orange Lackierung der zwei Wannen lässt vage Spekulationen zu.

Auch das Aussehen der Mannschaft ist von Bedeutung. Und in dieser Sache möchten Fabian Kussauer und seine Besatzung die Zuschauer auch dieses Jahr nicht enttäuschen. Neben dem vorgeschriebenen Helm und festem Schuhwerk treten die sieben ihre Fahrt traditionell in Korsett und Strapsen an. Das liege an ihrer Vergangenheit im Männerballett der KG Roathemer Wenk, sagt das Team. „Wir haben dafür bis jetzt jedes Jahr immer nur Komplimente bekommen", sagt Steuermann Joshua Heinen.

Die Gruppe rühmt sich außerdem damit, bei ihrer letzten Fahrt ein anderes Boot gekapert und den darauf befindlichen Bierkasten entwendet zu haben. Wer also am 19. August teilnimmt, sollte sich vielleicht vor Männern in Korsetts in Acht nehmen. Der Kasten sei nur geliehen gewesen und später ordnungsgemäß ersetzt worden, rückt Fabian Kussauer die Geschichte aber noch gerade.

Kaum zu glauben, dass sich so viel auf 1,5 Kilometern Wasserweg abspielen kann. „Früher haben wir auch die langsamste Zeit bei der Siegerehrung bedacht", erinnert sich Guido Küppers, „aber dann wurde das so ausgereizt, dass wir jetzt nach einer Stunde und elf Minuten einen Schlussstrich ziehen." Zeitbemessung nach bester Karnevalsmanier eben.

Bei dem anschließenden Burgfest im Haus Honsdorf in Würm können die Seefahrerinnen und Seefahrer



Die „Milf-Schnitten" auf ihrer Einhornwanne „Bonita" bei ihrer letzten Teilnahme im Jahr 2019. FOTO: DETTMAR FISCHER

Fortsetzung
„Wie aus Badewannen Boote werden"
vom 27.07.23

sich mit Leckereien vom Grill und kalten Getränken stärken. Bei der Siegerehrung auf dem Fest werden nur Schnapszahlen bedacht. Die Ehrung für den 33. Platz wird es dieses Jahr allerdings nur geben, wenn sich noch ein paar mutige Matrosinnen und Matrosen für das Rennen anmelden. Das geht unter: https://bwr-wurm.de.

Eine Bootsfahrt, die ist lustig, eine Bootsfahrt, die ist... – nicht ganz günstig. Etwa 100 Euro planen die Freunde aus Hückelhoven für den Bootsbau, den Transport und die Verpflegung am Tag des Rennens ein. Um ein bisschen zu sparen, können Teilnehmer die sogenannte Wannenbörse nutzen. „Da kann man seine ramponierte Wanne reinstellen, und andere Teams können die für einen Obolus kaufen", erläutert Kussauer das Konzept.

Schlagersänger am Start

Je nachdem, wie wenig Niederschlag es vor dem Rennen gibt, laufen die Teams stellenweise Gefahr, auf Grund zu laufen, warnt Guido Küppers vor dem Rennen. An den drei Stromschnellen sei das besonders wahrscheinlich. Wichtig sei, dass man für genug Auftrieb sorge. „Was immer besonders fluffig durchläuft, sind Surfbretter", sagt er. Mit Spanngurten festgezurrte Regentonnen unter dem Wannenboot könnten sich als unzuverlässig erweisen. „Wenn man da an einen Stein kommt, treiben schnell nur noch Fässer im Fluss", erinnert er sich.

Nachdem Landrat Stephan Pusch im vergangenen Jahr im sogenannten „Promiboot" als erster auf den Fluss durfte, tritt in diesem Jahr ein Musiker an seine Stelle. Der Schlagersänger Andy Bar hat, mit der freien Wurm vor sich, die besten Chancen auf den Sieg. Die will er jedoch in den Wind schlagen. „Er hat schon angekündigt, dass er sich Zeit lassen will", sagt Guido Küppers. Er hat den Sinn des Rennens also bestens verstanden.

GZ, 09.08.23

KURZ NOTIERT

„Beecker Backesfest“ lockt die Besucher an

GEILENKIRCHEN-BEECK Das große „Beecker Backesfest“ steigt am Sonntag, 13. August. Wie jedes Jahr am zweiten Sonntag im August freut sich die Interessengemeinschaft Dorfverschönerung Beeck wieder auf viele Besucher. Seit dem 8. August arbeiten die Beecker Backfrauen und -männer sowie die Heizer in Schichten und im Akkord bei der Produktion von Hefezöpfen, Weiß- und Rosinen- und dem besonders begehrten Schwarzbrot für das „Backesfest“, das ab 11 Uhr zwischen dem „Haus der Landfrau“ und dem „Backes“ am Gemeindeberg sowie in der Vereinsstätte Beeck steigt. Schon seit Mitte der 90er Jahre hat es sich zu einem der populärsten Volksfeste im Geilenkirchener Land entwickelt. Ein buntes Rahmenangebot rundet das Geschehen rund um das Backes ab. So werden wieder einige Verkaufsstände mit Dekorationsartikeln, Kunsthandwerk und Süßwaren sowie Unterhaltung für die Kinder zu finden sein. (red)

GZ, 10.08.23

Dorftrödel-Premiere in Würm und Leiffarth

GEILENKIRCHEN 70 Haushalte nehmen am ersten großen Dorftrödel in Würm und Leiffarth am Samstag, 2. September, von 10 bis 15 Uhr teil. Dazu wird es am Gereonhaus, Klosterstraße 23 in Würm, eine zentrale Versorgungsstelle geben. Dort werden Kuchen, Hot Dogs und Getränke von der katholischen Frauengemeinschaft angeboten und weitere Trödelstände platziert. Zudem wird dort ein zentraler Infostand errichtet, an dem eine Liste der teilnehmenden Haushalte ausgegeben wird.

Umstellungen haben erstaunlich schnell gefruchtet

Bezirksligist SG Union Würm-Lindern spielt eine starke Vorbereitung. Der Saisonauftakt ist wegen des Electrisize-Festivals erst am 17. August.

VON HERMANN-JOSEF SIEMES

WÜRM-LINDERN „Wir kommen mehr übers Kollektiv", sagt Sean King, Trainer der SG Union Würm-Lindern. Der Fußball-Bezirksligist hat einen Umbruch im Team zu bewältigen; die Taktgeber Rene und Thomas Lambertz wechselten in ihren Heimatort zum B-Ligisten Germania Rurich. „Dass es schon so gut fruchtet, hätte ich nicht gedacht", gibt Sean King nach einer sehr guten Vorbereitung offen zu. Es wird wenig gemeckert, die Jungs konzentrieren sich aufs Fußballspielen und ziehen hervorragend mit. Da weiß jeder, was er zu tun hat.

Und die Mannschaftskasse freute sich über beträchtlichen Zuwachs durch die Erfolge beim Rurdorfer Sommercup. Da gewann die SG nicht nur das Vorrundenturnier und setzte sich dabei gegen die Liga-Konkurrenten Welldorf-Güsten (3:2) und Oidtweiler (3:1) durch. Man bezwang auch den Mittelrheinliga-Absteiger Viktoria Arnoldsweiler (5:2) und die A-Junioren des FC Wegberg-Beeck (2:1).

Im Finale gegen Borussia Freialdenhoven hielt man sich auch beachtlich (1:4). „Ein Rückstand wirft uns nicht um", hat der Trainer auch festgestellt. Dann wird ruhig und geduldig weitergespielt.

Kapitän Calvin König

Die Umstellungen haben sich schon ausgezahlt. Sehr stark trumpft Baboucar Ceesay auf der Sechserposition auf. „Er ist kopfball- und zweikampfstark", lobt der Trainer. Dreh- und Angelpunkt ist aber der neue Kapitän Calvin König. „Er ist sehr angesehen in der Mannschaft und meine rechte Hand auf dem Spielfeld", sagt Sean King, der froh ist, dass König dageblieben ist. Denn mit der abgelaufenen Saison sei der neue Kapitän nicht zufrieden gewesen und hatte sich mit Wechselgedanken getragen. In den ersten drei Spielen ist er allerdings nicht dabei. Die Sperre nach der Roten Karte im Kreispokalspiel gegen Helpenstein kann nur in Pokal- und Meisterschaftsspielen abgeleistet werden. „Er wollte sich nur losreißen", sagt Sean King zu der Szene. Die Aktion und Provokation des Helpensteiner Gegenspielers wären dem Schiedsrichter und seinem Assistenten entgangen. „Die Zuschauer haben es aber gesehen", so der Trainer.

In der Offensive sieht der Trainer seine Mannschaft gut besetzt,



Im Kreispokal hatte Würm-Lindern (grün-weiße Trikots) knapp das Nachsehen gegen den SV Helpenstein. Der Landesligist setzte sich mit 5:2 nach Verlängerung durch. FOTO: FUPA/MEIKI GRAFF

in der Defensive gibt es noch Verbesserungsmöglichkeiten, was das Aufbauspiel angeht.

Der neue Torwart Winfried Hulsen zeigt exzellente Leistungen auf der Linie und in Eins-gegen-Eins-Situationen. „Richtig gut gemacht" hat seine Sache aber auch Pascal Nowak, der für die zweite Mannschaft vorgesehen war. „Er spielt erst seit einem Jahr im Tor", merkt Sean King an.

Schon früh verständigt

Ziel für die Saison ist es, den Tabellenplatz des vergangenen Jahres (elf) zu bestätigen und etwas früher Klarheit in Sachen Klassenerhalt zu haben. Der Saisonauftakt gegen den SC 09 Erkelenz ist erst am 17. August. Darauf hatten sich Sean King und sein Erkelenzer Kollege Pascal Thora früh verständigt, um dem Electrisize-Festival an Haus Hohenbusch (vom 11. bis 13. August) aus dem Weg zu gehen. Dort tummeln sich auch viele Fußballer.

GZ, 10.08.23

142 / 271 A. Cüster

GZ, 11.08.23

LESERBRIEFE

Besser in Geilenkirchen nachfragen

Martin Säger aus Geilenkirchen äußert sich zum CDU-Familenfest (Ausgabe vom 28. Juli):
„Wir wollen neue Wege gehen", „Das Positive von Geilenkirchen herausstellen": So die Aussagen des CDU-Parteivorsitzenden Geilenkirchens, Dirk Kochs. Im Programm unter anderem: Präsentationen von Styling (Frisuren), Beauty (Kosmetik) und Fitness. So weit, so gut.



Haarige Sache: Die Präsentations-Auswahl bei der CDU-Veranstaltung sorgt für Kritik. FOTO: DPA

Anstatt jetzt bei ortsansässigen Friseursalons und Kosmetikinstituten nachzufragen, ob man bereit wäre, unseren Beruf zu präsentieren, macht es sich der Veranstalter einfach und überlässt die Organisation und Durchführung einer Eventfirma.
Es präsentierten sich ein Friseursalon aus Mönchengladbach und ein Kosmetikinstitut aus Übach-Palenberg.

Von außen geholt

Und das, obwohl in der Ankündigung des Sonnenfestes explizit darauf hingewiesen wurde, man möchte das Angebot von Geilenkirchen vorstellen und mit Ideen erweitern. Wenn neue Ideen so aussehen, dass die CDU Firmen zu solchen Festen von außen nach Geilenkirchen holt, um unsere Berufe zu präsentieren, dann geht das wohl daneben.
Wir haben genug Kompetenz, um uns selbst zu präsentieren, man muss uns nur fragen.

230813 Backesfest Beeck





230813 Backesfest Beeck





GT. 13.08.2023

Köstliches aus dem Backofen

Am heutigen Sonntag steigt das große „Beecker Backesfest".

GEILENKIRCHEN Wie jedes Jahr am zweiten Sonntag im August freut die Interessengemeinschaft Dorfverschönerung Beeck e. V. sich wieder auf viele Besucher aus nah und fern. Seit voriger Woche arbeiten die Beecker Backfrauen und -männer sowie die Heizer in Schichten und im Akkord bei der Produktion von Hefezöpfen, Weiß- und Rosinen- und dem besonders begehrten Schwarzbrot für das fast schon traditionelle „Beecker Backesfest", das am Sonntag, 13. Augustm ab 11 Uhr in Geilenkirchen-Beeck zwischen dem „Haus der Landfrau" und dem „Backes" am Gemeindeberg sowie in der Vereinsstätte Beeck steigt. Schon seit Mitte der 90er Jahre hat es sich zu einem der populärsten Volksfeste im Geilenkirchener Land entwickelt. Zu Hunderten steuern die Menschen aus der Garnisonstadt ebenso wie aus den Nachbarorten das „Golddorf" an.

Zuhause bleibt die Küche kalt

Ofenfrische Pizzen und verschiedene Obstfladen lassen den heimischen Herd kalt und locken zum Verzehr in einem idyllischen Ambiente rund um das 1996 erbaute Beecker Backes. Natürlich werden auch die verschiedensten Getränke, bis hin zum beliebten Wein von der Nahe des Weingutes Ritter angeboten. Ein Rahmenangebot rundet das Geschehen um das Backes ab.

So werden wieder einige Verkaufsstände mit Dekorationsartikeln, Kunsthandwerk und Süßwaren zu finden sein. Diverse Kinderbelustigungen sorgen für zusätzliche Attraktionen. (red)

„Kreuzweise“ spielt für den Hospizdienst

Die Lieder der Band regen seit vielen Jahren zum Nachdenken an. Auch Camino soll davon profitieren. GZ, 15.08.23

VON DETTMAR FISCHER

GEILENKIRCHEN-WÜRM „Unbekannte Reise“ lautet der Titel des aktuellen Programms der Wassenberger Band „Kreuzweise“. Schon Titel und Bandname regen die grauen Zellen an. Doch wer ein Konzert der Gruppe hört, wird noch viel mehr ins Nachdenken geraten über das Leben im Allgemeinen und im Besonderen, sprich über das eigene.

Stefan Bimmermann am Piano, Markus Feiter an der Gitarre, Titus Reinmuth am Bass, Harry Busch am Schlagzeug, Carmen Tißen am Saxophon sowie last but noch least die drei hervorragenden Sänger Silke Kuhn, Jutta Graab-Ehlig und Thorsten Odenthal bilden gemeinsam die Band „Kreuzweise“, die mit eigenen Songs das Publikum in der Bürgerhalle Würm begeisterte. Ermöglicht hatte dieses Konzert der Lions-Clubs Übach-Palenberg/Geilenkirchen. So konnten die Eintrittsgelder der wertvollen Arbeit der ehrenamtlich wirkenden Camino-Hospizbewegung zugutekommen werden. Der Lionsclub würdigte damit auch die Arbeit, die Camino schon über viele Jahre hindurch im Bereich der Sterbe- und Trauerbegleitung leistet.

Beliebte Mitsingkonzerte

Tradition hat es bei Camino, die dunkleren und helleren Seiten des Lebens zu verbinden. Veranstaltungen zum 25-jährigen Jubiläum hatten 2022 gezeigt, dass der Verein auch zu feiern weiß. Die beliebten



Die Band „Kreuzweise“ spielte in der Bürgerhalle Würm ihr aktuelles Programm „Unbekannte Reise“. Gastgeber war dank der Unterstützung des Lions-Clubs Übach-Palenberg/Geilenkirchen die Hospizbewegung Camino.

FOTO: DETTMAR FISCHER

1479 271 A. Cüster

Fortsetzung „ „Kreuzweise" spielt für den Hospizdienst"
vom 15.08.2023

Mitsingkonzerte in der Aula der Realschule Geilenkirchen werden im nächsten Jahr eine dritte Auflage erleben.

„Kreuzweise" passte da hervorragend ins Konzept. Die Band ist in der christlichen Rock- und Popmusik groß geworden. Der Bandname lehnt sich an den Ort der ersten Auftritte an, die in der Wassenberger Kreuzkirche ab 2010 stattgefunden hatten.

„Rut – die Rock-Story" hatte die Gruppe 2012 einem breiteren Publikum landesweit im Rahmen von Kirchentagen bekannt gemacht. 2014 hatten die Musiker mit „Jesus – die Rock-Story nach Lukas" weitere überregionale Erfolge feiern können. Bassist Titus Reinmuth hatte damals schon die Texte geschrieben, Thorsten Odenthal die Musik.

Pfarrer Titus Reinmuth spielt neben dem Bass bei „Kreuzweise" auch eine wichtige Rolle als Evangelischer Rundfunkbeauftragter beim Westdeutschen Rundfunk. Glaubensvermittlung ist heutzutage keine leichte Aufgabe mehr, doch alleine auf diesen Aspekt, sollte man die Band sicherlich nicht festlegen.

Das aktuelle Programm „Unbekannte Reise" kombiniert Lieder in deutscher Sprache und gesprochene Texte von Titus Reinmuth, der sich wieder mit Thorsten Odenthal das Songschreiben geteilt hat. Die Texte von Titus Reinmuth handeln Beispielsweise vom „großen" und „kleinen" Glück. Reinmuth geht in diesem Fall von einem Interview aus, in dem der Schriftsteller Ferdinand von Schirach angab, er sei zweimal in seinem Leben glücklich gewesen, einmal in Hamburg und einmal auf einer Autofahrt. Zweimal im ganzen Leben?

Reinmuth hatte nachgeforscht und tatsächlich, Schirach hatte das so gesagt. Reinmuths Geschichte geht dann so weiter, dass er berichtet, wie oft er „glücklich" ist, beim frühmorgendlichen Gang durch den Garten oder beim Gefühl tiefer Verbundenheit mit seiner Frau. Und er stellt sodann fest, dass er in diesen Momenten mehr sehe als nur das „kleine" Glück.

„Wann fängst Du endlich an", heißt ein Lied aus dem neuen Programm. Mann kann es auch als Aufforderung ansehen, das eigene Glück zu suchen. Es enthält die Zeilen: „Mach jetzt Deine Fehler – werd aus ihnen schlau – die Farben werden schöner – bleiben nicht mehr grau."

Viel Applaus des aufmerksamen Publikums gab es für Musik, Gesang und Texte.

ZUM THEMA

Bei Interesse jederzeit bei Camino melden

Die Hospizbewegung Camino nimmt jederzeit gerne Anfragen entgegen von Menschen, die sich eine Ausbildung in der Sterbe- und Trauerbegleitung vorstellen können oder auch von Personen, die die Dienste von Camino in Anspruch nehmen möchten.

In diesem Jahr hat Camino bereits nahezu 100 Begleitungen mit ausgebildeten Helfern leisten können. Das Camino-Büro ist unter der Telefonnummer 02451/62095900 zu erreichen.

KG Würmer Wenk e.V. 1949
Favoriten · 16. August ·

Andy Bar musste leider aus perönlichen Gründen seine Teilnahme am #Badewannenrennen auf der Wurm absagen. Stattdessen wird RTL Reporter Marcus Seesing in die Wanne steigen - begleitet von drei Mädels unserer Tanzfabrik Würm



KG Würmer Wenk e.V. 1949
Favoriten · 17. August ·



Kreis Heinsberg
13. August 2022 ·

Erfolgreich in der Bütt: Landrat Stephan Pusch und Allgemeiner Verteter Philipp Schneider siegten beim Badewannenrennen auf der Wurm in Würm gegen Geilenkirchens Bürgermeisterin Daniela Ritzerfeld und ihr Team. Der Verein „HS - ein Kreis hilft" freut sich über eine Spende #kreisheinsberg #hsbestrong

KG Würmer Wenk e.V. 1949
Favoriten · 17. August ·

Ups, da sind uns doch glatt ein paar Fehler unterlaufen: Falsches Datum zum #Badewannenrennen und die Teamnamen passten auch nicht ganz🙈
Danke an Daniela Ritzerfeld und Carmen für die Hinweise



KG Würmer Wenk e.V. 1949
Favoriten · 18. August ·

Hinweis für Besucher, die mit dem Auto oder dem Fahrrad unterwegs sind.
Unter https://bwr-wurm.de/besucher/ gibt es auch Google Maps Links zu den Parkplätzen

Badewannenrennen-Parkplatz P1 Kogenbroich / Müllendorf
Koordinaten: 50°59'32.3"N 6°09'54.8"E

Badewannenrennen-Parkplatz P2 Nirm (am Nirmer Lädchen)
Koordinaten 51°00'11.4"N 6°10'10.7"E

Burgfest in Honsdorf
Koordinaten 51°00'05.9"N 6°11'02.8"E

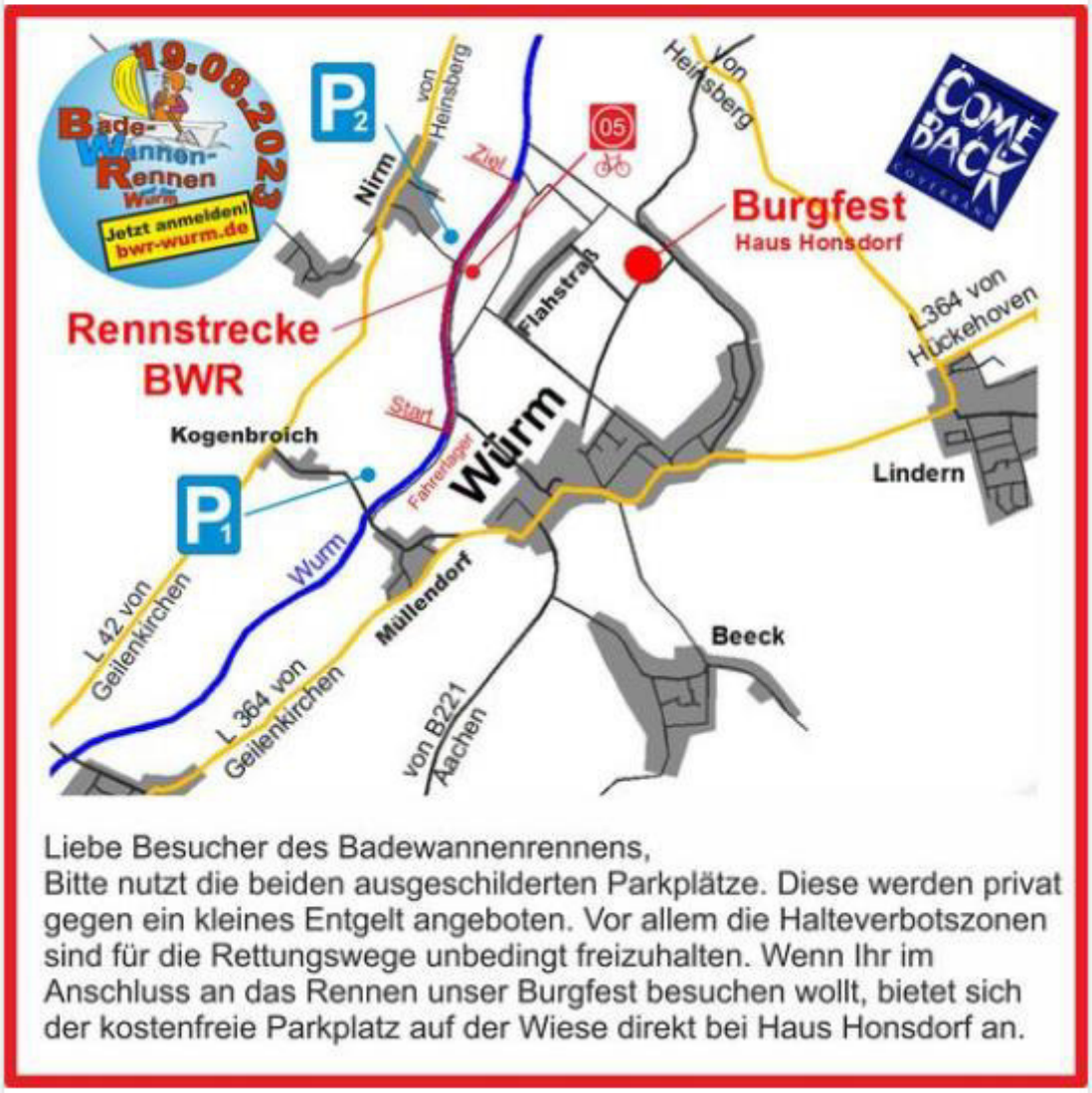

Liebe Besucher des Badewannenrennens,
Bitte nutzt die beiden ausgeschilderten Parkplätze. Diese werden privat gegen ein kleines Entgelt angeboten. Vor allem die Halteverbotszonen sind für die Rettungswege unbedingt freizuhalten. Wenn Ihr im Anschluss an das Rennen unser Burgfest besuchen wollt, bietet sich der kostenfreie Parkplatz auf der Wiese direkt bei Haus Honsdorf an.

KG Würmer Wenk e.V. 1949
Favoriten · 18. August ·



KG Würmer Wenk e.V. 1949
Favoriten · 18. August ·

Nach dem #Badewannenrennen wird bei der After Race Party nahtlos weitergefeiert. Für Stimmung sorgt die geile Comeback-Music Coverband. Neben den üblichen Kaltgetränken und einem Imbissstand von Metzgerei Peter bieten wir Euch in diesem Jahr wieder eine Cocktailbar. Für Kids gibt's eine Hüpfburg und ein Spielmobil.
Gegen 20 Uhr findet die Siegerehrung der Badewannenathleten statt.



KG Würmer Wenk e.V. 1949
Favoriten · 18. August ·





Lentzen & Partner ist in **Geilenkirchen**.
17. August ·

IN DIE WANNE FERTIG LOS!

Am Samstag, dem 19.08.2023 ab 15 Uhr steigt die 22. Auflage des "legendären" Badewannenrennens auf der Wurm.
Seit dem Jahr 2000 ist dieses nasse Spektakel ein absolutes Sommer-Highlight im Kreis Heinsberg.
Egal, ob als Zuschauer entlang der Wurm oder als mutiger Badewannenkapitän– das Rennen verspricht jedes Mal ein unvergessliches Erlebnis zu sein!

Auch wir treten dieses Jahr mit einer großen Portion Spaß an!
Unser Lentzen & Partner Team kann es kaum erwarten, mit der selbst gebauten Wanne die Wurm unsicher zu machen.

Wir haben unser Motto bereits ausgereift und werden als Lenupa Piraten Crew durchstarten.
Über Euren Support würden wir uns riesig freuen.
Bewaffnet Euch mit Wasserbomben, Wasserpistolen oder genießt das Ganze einfach mit einem kühlen Getränk und nehmt am coolsten Event des Kreises mit 100 % Spaßgarantie teil.

Ausgerichtet von der Karnevalsgesellschaft „Würmer Wenk"!

Alle Besucherinfos erhaltet Ihr unter Besucher-Infos – Badewannenrennen auf der Wurm (bwr-wurm.de)

PS: Das zweite Bild zeigt unseren Testlauf

#Lentzenundpartner #Badewannenrennen #Sommerhighlight #Spaßgarantie #instagood #gebäudetechnik #teambuilding #team #spaß #freude #badewanne #wurm #würmerwenk #dashitradio #1005

GZ, 19.08.2023

SC 09 Erkelenz startet stark und erwartet Titelaspiranten

Der Fußball-Bezirksligist gewinnt 5:1 bei der SG Union Würm-Lindern. Gastgeber erwischt „rabenschwarzen Tag“. Uevekoven spielt

KREIS HEINSBERG Das Ergebnis war eine Überraschung. Verdient mit 5:1 setzte sich der SC 09 Erkelenz, der eine durchwachsene Vorbereitung hinter sich hatte, im ersten Bezirksligaspiel bei der SG Union Würm-Lindern durch, die sich in der Vorbereitungsphase in starker Form präsentiert hatte. Für beide Teams geht es am Sonntag weiter; Würm-Lindern spielt um 15 Uhr in Roetgen, Erkelenz erwartet um 15.30 Uhr den Titelanwärter TuS Langerwehe. Die Sportfreunde Uevekoven hoffen in Wenau auf den ersten Punkt.

SG Union Würm-Lindern – SC 09 Erkelenz 1:5 (1:2): „Wir haben einen rabenschwarzen Tag erwischt“, fand SG-Trainer Sean King, der einige Umstellungen vornehmen musste, eine Erklärung für die Auftaktniederlage. Bei Erkelenz waren dagegen erstmals alle Spieler einsatzbereit. Der Gast war sofort präsent. Nach einem Eckball von David Godlevski traf Kapitän Marcel Merten per Kopf zum 1:0 (4. Minute). Das gab dem SC 09 zusätzliche Sicherheit; Würm-Lindern agierte ängstlich und nervös. Die genau getimte Flanke von Leon Valicek verwertete Niklas Grimble per Kopf zum 2:0 (12.).

Nach einer halben Stunde kam die SG besser ins Spiel und auch über mehrere Stationen bis an den Strafraum. In der Nachspielzeit der ersten Halbzeit traf Baboucar Ceesay aus 18 Metern zum 1:2 in den Winkel. „Wir müssen ein anderes Gesicht zeigen“, gab King seiner Mannschaft in der Pause mit auf den Weg. Doch drei Minuten nach dem Wechsel handelte sich Ceesay wegen wiederholten Foulspiels Gelb-Rot ein. Dennoch hatte man bei einer Überzahl-Situation am Erkelenzer Strafraum die Chance zum Ausgleich. Der Heber von Jan-



Die frühe Führung: Marcel Merten erzielt per Kopf den Führungstreffer für den SC 09 Erkelenz. FOTO: ROYAL

Niklas Janes ging aber knapp übers Tor (54.).

Das schien der „Weckruf“ für die Erkelenzer sein, die nun nichts mehr zuließen und die Überzahl ausspielten. Valicek schoss zunächst noch gegen die Latte (56.), dann markierte Kevin Baumann per Kopf nach einer Freistoßflanke von Marcel Nickels das 3:1 (64.). Nickels traf nach der scharfen Hereingabe von Marco Glogau am zweiten Pfosten zum 4:1 (73.). Einen starken Auftritt legte der eingewechselte Ali Farhat hin. Ein Solo durch die Abwehr konnte er noch nicht mit einem Tor krönen (82.), dafür traf er aber nach der Flanke von Glogau zum 5:1 (86.). Erkelenz-Trainer Pascal Thora war „stolz auf die Jungs“ und stellte die starke Mannschaftsleistung heraus.

Jugendsport Wenau – Sportfreunde Uevekoven (So., 15.00): Sieben Zugänge standen in der Startformation der Wenauer, die am ersten Spieltag mit einer taktisch disziplinierten Leistung ein 1:1 im Derby in Langerwehe erreichten. Da war bevorzugt Defensivarbeit angesagt. Im ersten Heimspiel muss das Team von Trainer Dirk Colling mehr nach vorne tun. Eine wichtige Rolle kommt dabei auch Sturmspitze Chris Wolf zu.

Die Uevekovener konnten sich für das Lob bei ihrem ersten Auftritt wenig kaufen. Unter dem Strich stand eine 0:1-Heimniederlage gegen den VfR Würselen.

Über Zweikampfstärke und schnelles Umschalten wollen sie sich im nächsten Spiel Chancen erarbeiten und auch nutzen.

Verzichten muss Trainer Daniel Marschalk dabei auf Torjäger Jens Engert, der gegen Würselen Rot sah. Vorne stehen aber schnelle Leute zur Verfügung, die auch für Tore sorgen können. (sie)

GZ, 19.08.2023

nicht entgehen lassen.

Wo auch der Landrat mal nass gemacht wird

Wer auf Wasser-Spaß und gute Laune steht, der sollte sich an diesem Samstag das Badewannenrennen in Würm mit 30 Teams

VON DETTMAR FISCHER

GEILENKIRCHEN-WÜRM. Traditionell wird das Badewannen-Rennen in Würm gestartet mit einer Promi-Wanne vorneweg. Den Vorteil dieser Poleposition hat in diesem das Team „RTL meets Tanzfabrik". In dieser ersten Wanne – Start ist um 15 Uhr – geben ein RTL-Moderator und drei Damen der Showtanzgruppe „Tanzfabrik" des Gastgebers, der KG Würmer Wenk, ihr Bestes. Bei dem Rennen, der in diesem Jahr seine 22. Auflage erlebt, werden 5000 bis 6000 Besucher erwartet.

Drei Stromschnellen

Die KG Würmer Wenk richtet dieses beliebte Sommerevent seit dem Jahr 2000 aus. Günter Cüppers hatte damals die Idee bei einer Versammlung der Karnevalisten vorgebracht. Schon einen Monat später war die erste Wanne mit zwei 50-Liter-Bierfässern (leeren wohlgemerkt) als Stabilisator auf Testfahrt gegangen. Heute sitzt Cüppers´ Enkel, Jan Peter, als zweiter Präsident hinter dem ersten, Hemme Cüster, im Vorstand der KG und führt die Tradition fort.

30 Teams haben sich wie im Vorjahr für das Badewannenrennen 2023 angemeldet. Mit dabei werden wieder die Titelgewinner 2022 sein, Landrat Stephan Pusch und sein Co-Pilot, Kreisrechtsdirektor Philipp Schneider. Die beiden hatten im vergangenen Jahr die Promiwanne in sagenhaften 10 Minuten und 51 Sekunden vom Start ins Ziel gesteuert und dabei die drei Stromschnellen wie echte Kanuten gemeistert. Das Siegerteam 2022 hatte nicht nur den Josef-Claßen-Wanderpokal des Würmer Wenk gewonnen, sondern auch im „HS-GK-Battle" die Gelo-Ritter – mit Geilenkirchens Bürgermeisterin Daniela Ritzerfeld sowie Herbert Brunen und Stephan Scholz im Boot – klar distanziert. Da dürfte also noch eine Rechnung offen sein, denn auch das Team aus dem Geilenkirchener Rathaus, das diesmal unter dem vielsagenden Namen „ÜberholverBoot" startet, ist mit Pia Lowis und Simon Jansen motiviert am Start.

Das Kreisteam geht unter dem Motto „60 Jahre Kreisbauhof" mit dem 11. Startplatz gleich hinter den Geilenkirchenern ins Rennen. Erfahrene Wannenrennenbeobachter gehen davon aus, dass es mit der Titelverteidigung des Vorjahressiegers nicht so einfach laufen wird. Denn ab Startplatz 5 wird es sicherlich zu Verzögerungen auf der Strecke durch vorausfahrende Trödler kommen.



Das Kreisteam mit Landrat Stephan Pusch und Kreisrechtsdirektor Philipp Schneider will beim Badewannenrennen auf der Wurm seinen Vorjahrestitel verteidigen. Um 15 Uhr fällt der Startschuss. FOTO: DETTMAR FISCHER

Zwar wurde vom Veranstalter die „Rote Laterne" als Preis für dasjenige Team, das als letztes ins Ziel kommt, abgeschafft, um auch den zahlreichen Helferinnen und Helfern einen Feierabend zu gönnen, doch

Fortsetzung „Wo auch der Landrat mal nass gemacht wird"
vom 19.08.2023

nicht jedes Team setzt den sportlichen Ehrgeiz über den Spaß, den es macht, sich unterwegs mit den Zuschauern eine Wasserschlacht zu liefern. Zudem sind auch Preise für die Teilnehmer ausgelobt, die als 11. oder 22. eintreffen.

Anmeldungen liegen den Veranstaltern wieder aus der gesamten Region bis nach Düren und Aachen vor. Die Besucher dürfen sich wieder auf viele kreativ gestaltete Wassergefährte freuen, dafür sprechen schon Teamnamen wie „BC Lieverimpool", „Die Mimi´s", „Baaler Edel Chaoten" oder „Schnapsi Taxi".

Burgfest der KG Würmer Wenk

Gleich nach dem Badewannenrennen beginnt in Nachbarschaft zur Rennstrecke auf Haus Honsdorf das beliebte Burgfest der KG Würmer Wenk, in dessen Rahmen auch die Siegerehrung vollzogen wird. Für die musikalische Unterhaltung wird die Coverband „Comeback" sorgen. Zudem gibt es dort Kinderspiele, eine Hüpfburg, Cocktails und viel gute Laune nach einem sicherlich spannenden Renntag an der Wurm. Zwei Parkplätze an der Rennstrecke und an Haus Honsdorf sind ausgeschildert.

KG Würmer Wenk e.V. 1949
Favoriten · 21. August ·

Hier ist das Ergebnis des Rennens. Farbig markiert sind die prämierten Ränge 1, 11 und 22 sowie das schnellste Damenteam.
Die Teamfotos findet Ihr auf unserer Homepage unter https://bwr-wurm.de/2023/08/20/ergebnis-und-teamfotos-2023/



Rang	Teamname	Zeit
1	ÜberholverBoot	0:08:47
2	Wurminators	0:11:12
3	Kreis Heinsberg	0:12:24
4	Wir waren das nicht	0:13:09
5	Heinsberger Löschzugmatrosen	0:14:15
6	BC Lieverimpool	0:15:50
7	Ballermann 6	0:15:55
8	Übach 2	0:16:14
9	MILFSCHNITTEN	0:16:15
10	Männerballett Ratheim	0:16:19
11	Promiwanne "RTL meets Tanzfabrik"	0:18:30
12	Lentzen & Partner	0:18:45
13	Schnapsi Taxi	0:19:18
14	Trümmertruppe	0:19:56
15	Die Mimi's	0:20:10
16	Hellband	0:20:18
17	Die Nichtschwimmer	0:20:50
18	Wurmcruiser	0:20:57
19	Dschungel Camper	0:21:03
20	707 Rotodom	0:23:12
21	Rote Funken	0:24:04
22	Baaler Edel Chaoten	0:24:25
23	ZVK - Titanic II	0:26:15
24	Die Dicke Anna	0:28:36
25	ZVK - Titanic I	0:30:16
26	Funkenfeuer	0:30:25
27	Schützen Brachelen	>1:11:11
28	Die Wurm Flitzer	gekentert

Pitschnass und glücklich auf der Wurm

Spektakel im Wasser und an Land: Das Badewannenrennen der KG Würmer Wenk lockt tausende Besucher an.

VON DETTMAR FISCHER

GEILENKIRCHEN-WÜRM Beim Badewannenrennen 2022 hatten sich Kreis Heinsberg und Stadt Geilenkirchen mit ihren Badewannenteams in den Fluten der Wurm einen spektakulären Wettkampf geliefert. Zum 50. Jubiläum des Kreises Heinsberg hatte Landrat Stephan Pusch Geilenkirchens Bürgermeisterin Daniela Ritzerfeld herausgefordert. Pusch hatte sich im letzten Jahr gemeinsam mit Kreisrechtsdirektor Phillip Schneider in der Promiwanne aus der Poleposition startend mit seinem Sieg den Josef-Claßen-Wanderpokal geholt. Diesen galt es nun zu verteidigen. Daniela Ritzerfeld hatte allerdings mit einem klugen Schachzug dem Landrat einen Strich durch die Rechnung gemacht.

Ritzerfeld schickte ihre beiden jungen Mitarbeiter Pierre Lowis und Simon Jansen auf die Strecke mit einer Wanne auf drei Surfbrettern, die schon an Land nach einer guten Zeit aussah. Das Team Pusch/Schneider startete unter dem Motto „60 Jahre Kreisbauhof" auf einem deutlich robuster gezimmerten Gefährt auf nur zwei Surfbrettern. Woran mag es gelegen haben, dass der Landrat am Ende





So sehen Sieger aus. Pierre Lowis (M.) und Simon Jansen (r.) gewannen für die Stadt Geilenkirchen das 22. Badewannenrennen der KG Würmer Wenk und nahmen dem Titelverteidiger Landrat Stephan Pusch (im kleinen Bild in der Wanne mit Kreisrechtsreferent Phillip Schneider) den Wanderpokal ab. FOTOS: DETTMAR FISCHER

GZ, 21.08.2023

Fortsetzung „Pitschnass und glücklich auf der Wurm“ vom 21.08.23

baden ging? Wahrscheinlich daran, dass das Geilenkirchener Team nach der Pleite im Vorjahr eine Spur motivierter an den Start gegangen war.

Lowis und Jansen starteten nicht nur gut, sondern meisterten auch die letzte und heftigste Stromschnelle vor dem Ziel souverän. Während Pusch und Schneider an dieser Stelle das Wassertreten übten und ihr Boot ins Ziel schoben. Die Geilenkirchener siegten im 22. Badewannenrennen des Würmer Wenk mit der überragenden Zeit von 8 Minuten und 47 Sekunden. Die Titelverteidiger mussten sich mit dem dritten Platz begnügen.

Den Vorteil der Poleposition hatte die Promiwanne, die stets als erste zu Wasser gelassen wird, in diesem Jahr nicht für sich nutzen können. „RTL meets Tanzfabrik“ hieß die mit RTL-Moderator Marcus Seesing und drei Damen der Würmer Wenk-Showtanzgruppe „Tanzfabrik“, Clara Hensen, Anjuli Heger und Anna Küppers, besetzte Wanne.



Das Männerballett Ratheim stürzte sich waghalsig in die Fluten der Wurm und sorgte mit ihren flotten Kostümchen bei den Zuschauern für viel Applaus.

Schnelligkeit und Geschick gefragt

„Dabei sein ist alles“ hatten wohl auch die Schützen Brachelen gedacht, die es am Ende auf einen herausragenden 27. Platz von 28. gestarteten Wannen gebracht hätten, wenn sie die maximale Streckenzeit von 1 Stunde und 11 Minuten nicht eh überschritten hätten. Schon kurz nach dem Ziel hatten die Jungs Anker geworfen und sich damit vergnügt, die nach ihnen kommenden Teams mit Wurmwasser zu taufen.

Auch die Zuschauer am Ufer, die sich mit Wassereimern und -pistolen ausgerüstet hatten, lieferten sich das ein oder andere Gefecht mit den Wannen-Besatzungen. Zwei Rote Funken aus dem Fanfarencorps des Würmer Wenk glänzten zwar mit einer innovativen Idee im Bootsbau, indem sie ihre Wanne mit dem Boden nach oben auf vier Fässer bauten, so dass sich kein Wasser in der Wanne sammeln konnte, ließen es dann aber lässig angehen und verpassten knapp den 22. Platz, der beim Würmer Wenk ebenso prämiert wird wie der 11..

Die „Trümmertruppe in Paradise“, vier Mädels und ein Begleiter, hatte wie viele andere Teams Wanne und Kostüme hübsch aufeinander abgestimmt, Wanne in pink, Kostüme in Regenbogenfarben. Weniger schillernd, aber nicht minder motiviert war das Team „Funkenfeuer“ mit Wilfried Wacker und Johannes Minnaert angetreten. Wilfried Wacker ist ein Urgestein des Badewannenrennens auf der Wurm und hat, meistens mit Johannes Minnaert im Boot, bisher an jedem Badewannenrennen teilgenommen.

Wasser von unten und oben

Selbst der Wettergott spielte an diesem Samstag mit und duschte auch die Besucher, die aus der zweiten Uferreihe zuschauten; zeigte sich aber sonnig, sobald der letzte, pitschnasse Badewannenkapitän das Ziel passiert hatte.



Die Jungs der Feuerwehr Heinsberg kenterten wie so viele Teams beim Badewannenrennen auf der Wurm an der letzten Stromschnelle vor dem Ziel.

GZ, 21.08.23

GEILENKIRCHEN

Pitschnass und glücklich auf der Wurm

Das Badewannenrennen der Karnevalsgesellschaft Würmer Wenk lockte am Samstag nicht nur tausende Besucher an die Ufer der Wurm, sondern war auch wieder einmal für eine Überraschung gut. Kreis Heinsberg und Stadt Geilenkirchen hatten sich schon im vergangenen Jahr mit ihren Badewannenteams in den Fluten der Wurm einen spektakulären Wettkampf geliefert. In diesem Jahr hieß es nun: Titelverteidigung! Ist Pusch der Coups gelungen? > Lokales

KG Würmer Wenk e.V. 1949
Favoriten · 23. August ·

Nochmal vielen Dank an einen derHauptsponsoren unseres Badewannenrennens, die NEW-Gruppe



St. Gereon Schützenbruderschaft Würm 1559 e.V.

VOGELSCHUSS

Sonntag, den 27. August 2023

Marienstift in Würm

Ab 14.30 Uhr CAFETERIA 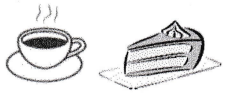

Ab 15.00 Uhr wird der Prinzen – und Königsvogel geschossen. Im Anschluss Luftgewehrschießen für alle, die es mal versuchen wollen.

Spiel und Spaß-Angebote auch für die jungen Gäste

Leckeres vom Grill, Pommes, 

gekühlte Getränke 

Die St. Gereon Schützenbruderschaft Würm

freut sich auf Ihren Besuch

Marienstift Würm, Klosterstraße 23

230827 Vogelschuß St Gereon Schützenbruderschaft Würm

Fotos: Josef Lohmanns







230827 Vogelschuß St Gereon Schützenbruderschaft Würm

Fotos: Josef Lohmanns







230827 Vogelschuß St Gereon Schützenbruderschaft Würm

Fotos: Josef Lohmanns







230827 Vogelschuß St Gereon Schützenbruderschaft Würm

Fotos: Josef Lohmanns







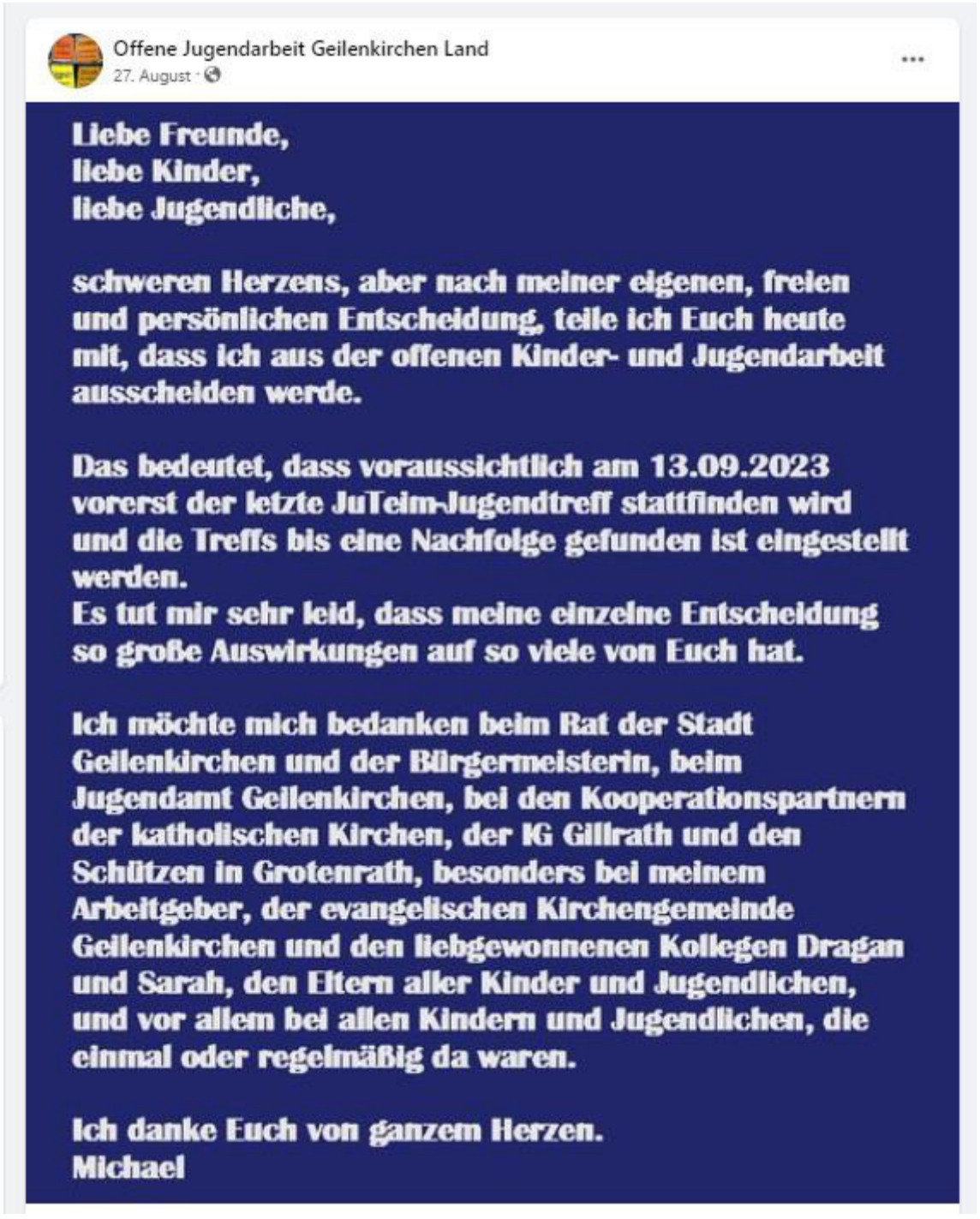
Offene Jugendarbeit Geilenkirchen Land
27. August
Liebe Freunde,
liebe Kinder,
liebe Jugendliche,
schweren Herzens, aber nach meiner eigenen, freien und persönlichen Entscheidung, teile ich Euch heute mit, dass ich aus der offenen Kinder- und Jugendarbeit ausscheiden werde.
Das bedeutet, dass voraussichtlich am 13.09.2023 vorerst der letzte JuTeim-Jugendtreff stattfinden wird und die Treffs bis eine Nachfolge gefunden ist eingestellt werden.
Es tut mir sehr leid, dass meine einzelne Entscheidung so große Auswirkungen auf so viele von Euch hat.
Ich möchte mich bedanken beim Rat der Stadt Geilenkirchen und der Bürgermeisterin, beim Jugendamt Geilenkirchen, bei den Kooperationspartnern der katholischen Kirchen, der IG Gillrath und den Schützen in Grotenrath, besonders bei meinem Arbeitgeber, der evangelischen Kirchengemeinde Geilenkirchen und den liebgewonnenen Kollegen Dragan und Sarah, den Eltern aller Kinder und Jugendlichen, und vor allem bei allen Kindern und Jugendlichen, die einmal oder regelmäßig da waren.
Ich danke Euch von ganzem Herzen.
Michael



https://www.muellendorf.eu/index.php/fotos/fotos-2023/sommerfest-19-08-2023

230902 Dorftrödel in Würm und Leiffarth







230902 Dorftrödel in Würm und Leiffarth







230902 Dorftrödel in Würm und Leiffarth







230902 Dorftrödel in Würm und Leiffarth



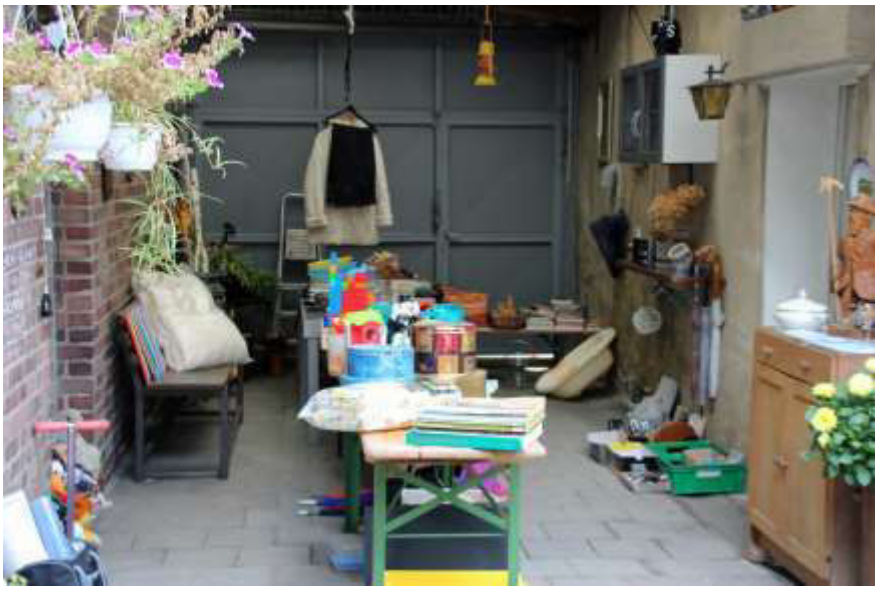



Musikcorps Würm-Teveren e.V.
4. September ·



Musikcorps Würm-Teveren e.V.
4. September ·

Am Wochenende waren wir bei herrlichem Sommerwetter beim diesjährigen Schützenfest in Korschenbroich-Glehn unterwegs. Es ist schon erstaunlich zu sehen, wie man dort die Kirmes feiert und wie viel Publikum entlang der Zugweges und bei der Parade die Straßen säumt. Einen solchen Zuspruch wünscht man sich dann auch für die eigenen Heimatorte. Uns hat's auch in diesem Jahr wieder richtig Spaß gemacht und wir freuen uns schon auf das Glehner Schützenfest in 2024.

Offene Jugendarbeit Geilenkirchen Land
8. September ·




Offene Jugendarbeit Geilenkirchen Land
8. September
JUTEIM
Jugendtreff – Öffnungszeiten KW37
mit Michael zum letzten Mal!
Gillrath:
Montag, der 11.09.2023 – 15:00-17:15Uhr
Pfarrzentrum St.Mariä Namen
Süggerath:
Dienstag, der 12.09.2023 – entfällt
Wir sehen uns morgen in Würm.
Würm:
Mittwoch, der 13.09.2023 – 15:00-17:15Uhr
Gereonhaus – im Keller (Eingang rechts)
Grotenrath – Dankeschön für den warmen Abschied!
Vielen Dank für die tolle Zeit, die ich mit Euch haben durfte.
Es war mir eine große Freude und Ehre.

230910 Farmday Landwirtschaft Willi Jäger





230910 Farmday Landwirtschaft Willi Jäger





230910 Kevelaerprozession







230910 Kevelaerprozession







GZ, 12.09.2023

Uevekoven und Würm-Lindern siegen

Bezirksliga: SC 09 Erkelenz steigert sich nach verschlafener erster Halbzeit, verliert aber mit 1:3 bei Lich-Steinstraß.

Sportfreunde Uevekoven – Alemannia Mariadorf 4:1 (3:0): Die sehr junge Uevekovener Mannschaft, die ohne Marcel Malek, Jens Engert und Sven Jansen spielte, zeigte eine disziplinierte Leistung in der Fußball-Bezirksliga und setzte sich verdient durch. In den ersten 20 Minuten hielt man den Gast, der noch 120 Pokalminuten von Donnerstag in den Beinen hatte, unter Druck. Elias Hübsch (3.) und Stefan Küppers (6.) sorgten auch für das schnelle 2:0.

Nach der Pressing-Phase überließen die Sportfreunde den Mariadorfern mehr Ballbesitz und konterten erfolgreich. Tom Ciecior erhöhte auf 3:0 (26.). Auch im zweiten Abschnitt stand die Mannschaft tiefer, hatte aber ihre Chancen. Mika Johnen markierte das 4:0 (50.). Damit war die Partie endgültig entschieden. Viel anbrennen ließen die Uevekovener nicht mehr; Torwart Patrick Wiesen musste lediglich zweimal eingreifen. Machtlos war er, als Alex Back einmal der Abwehr entwischte und das Mariadorfer Ehrentor anbrachte (84.).





Frühe Führung für Uevekoven: Elias Hübsch (in Grün) erzielt in der 3. Minute das 1:0 gegen Alemannia Mariadorf. Ein ständiger Unruheherd (kleines Bild) war Würm-Linderns Babacour Ceesay (l.). FOTOS: ROYAL, KARL-HEINZ HAMACHER

Fortsetzung „Leverkusen und Würm-Lindern siegen"
vom 12.09.2023

SG Union Würm-Lindern – Hambacher SV 5:0 (2:0): SG-Trainer Sean King musste einiges Stammpersonal ersetzen. Das konnte man aber sehr gut kompensieren. „Kompliment an die Mannschaft", sagte King. Sein Team hatte den Ball laufen lassen und lediglich eine Möglichkeit zugelassen. Aus der starken Mannschaft hob der Trainer noch Julian Herzog hervor. „Überragend", sagte King zur Leistung des Spielers, dem er die Zehnerposition anvertraut hatte.

Herzog spielte auch den Pass, den Max Jansen mit einem Chipball über den Torwart zum 1:0 veredelte (9.). Nach einem Flügelangriff und anschließendem Querpass markierte Herzog auch das 2:0 (11.). Gegen Ende der ersten Halbzeit ließ vor dem Tor die Konzentration etwas nach, sodass weitere Chancen ungenutzt blieben. Nach Vorarbeit von Lukas de Brito Mujamena traf Herzog auch zum 3:0 (49.). Mujamena legte selbst das 4:0 (61.) und 5:0 (74.) nach. „Wir hätten noch höher gewinnen können", sagte King.

Germania Lich-Steinstraß – SC 09 Erkelenz 3:1 (2:0): Die erste Halbzeit völlig verschlafen, sich dann enorm gesteigert und am Ende einem Punkt nahe – das war der Arbeitsnachweis der Erkelenzer beim Landesliga-Absteiger. Gleich beim ersten Angriff der Gastgeber gab es einen Stellungsfehler, und Marvin Büttner hatte beim 1:0 freie Bahn (1.). Erkelenz fand weiter keinen Zugriff und lief nur hinterher. Nach einer Flanke von Moritz Kappelt wurde nur halbherzig zum Ball gegangen, und Yannick Kuhnke „bedankte" sich mit dem 2:0 (11.). Torwart Jacomo Patza rettete gegen Kuhnke (18.), Jannik Huff klärte auf der Torlinie (38.), und Felix Kretschmer schoss am Tor vorbei (45.+2). Über einen höheren Rückstand hätte sich Erkelenz nicht beklagen können.

Ein völlig anderes Gesicht zeigte der SC 09 nach der Pause. Zwei Wechsel wirkten sich positiv aus. Marcel Nickels verpasste nach Flanke von Ali Farhat das Anschlusstor (48.), Leon Valicek zielte übers Tor (60.). Erkelenz war deutlich präsenter, gewann die Mehrzahl der Zweikämpfe und glaubte an die Chance. Nach Flanke von Marco Glogau gelang Valicek auch das Tor (71.). In der Schlussphase ging der SC 09 ins Risiko. Einen Konter schloss Kappelt mit einem technisch anspruchsvollen Schuss zum 3:1 ab (86.). (sie)

KG Würmer Wenk e.V. 1949
Favoriten · 16. September ·

Den Bericht mit RTL Reporter Marcus Seesing und unserer Tanzfabrik Würm könnt ihr noch bis nächsten Donnerstag streamen (ab 1:49:20)

https://plus.rtl.de/.../episode-185-sendung-vom-15092023...



Blaulichtreport Kr.HS
19. September ·

Geilenkirchen: Schwerer Verkehrsunfall mit schwer verletzter Person

---

Am 19.09.2023, gegen 16:30 Uhr, befuhr ein 31-Jähriger mit seinem Pkw die Kreisstraße Nr. 24, aus Richtung Geilenkirchen-Immendorf kommend, in Richtung Geilenkirchen-Würm. Aus bislang unbekannten Gründen bremste er seinen Pkw stark ab. Anschließend kam der Pkw nach rechts von der Fahrbahn ab und geriet in den Straßengraben. Von hier aus schleuderte der Pkw zurück auf die Fahrbahn. Der 31-Jährige wurde durch das Fenster der Fahrertür aus seinem Fahrzeug geschleudert und blieb schwer verletzt im Straßengraben liegen. Er wurde vor Ort notärztlich versorgt und anschließend mit dem Hubschrauber in eine Uniklinik verbracht. Der Pkw wurde stark beschädigt und wurde von der Unfallstelle abgeschleppt. Für die Dauer der Unfallaufnahme wurde die K 24 voll gesperrt.

Bericht: Kreispolizeibehörde Heinsberg
Bilder: Blaulichtreport Kr.HS



GZ, 21.09.2023

Fahrer aus Autofenster geschleudert

Schwerverletzter 21-Jähriger bei Unfall zwischen Würm und Prummern.

GEILENKIRCHEN Ein 21-jähriger Autofahrer ist am Dienstagnachmittag bei einem Verkehrsunfall auf der K24 zwischen Immendorf und Würm schwer verletzt worden. Der Unfall ereignete sich laut Polizei gegen 16.30 Uhr. Der Autofahrer war demnach aus Richtung Immendorf kommend in Richtung Würm unterwegs. „Aus bislang unbekannten Gründen bremste er seinen Pkw stark ab. Anschließend kam der Pkw nach rechts von der Fahrbahn ab und geriet in den Straßengraben", teilte die Polizei mit. Aus dem Straßengraben schleuderte das Auto zurück auf die Fahrbahn. „Der 21-Jährige wurde durch das Fenster der Fahrertür aus seinem Fahrzeug geschleudert und blieb schwerverletzt im Straßengraben liegen", so die Polizei.



Schwerer Unfall zwischen Immendorf und Würm: Der Unfallfahrer wurde aus dem Fenster seines Autos geschleudert. FOTO: CUH

Der Autofahrer erlitt bei dem Unfall so schwere Verletzungen, dass er nach einer ersten notärztlichen Versorgung von dem Unfallort im Stadtgebiet von Geilenkirchen aus mit dem Rettungshubschrauber ins Kölner Klinikum geflogen werden musste.

Der Pkw wurde nach Angaben der Polizei stark beschädigt und wurde von der Unfallstelle abgeschleppt. Für die Dauer der Unfallaufnahme war die K24 voll gesperrt.

Die Polizei sucht nun Zeugen, die sachdienliche Hinweise hinsichtlich der Unfallursache geben können. Wem ist der Wagen möglicherweise im Vorfeld des Unfalls aufgefallen? Hinweise nimmt das Verkehrskommissariat der Polizei in Heinsberg entgegen, Telefon 02452/9200. (ger)

Musikcorps Würm-Teveren e.V.
22. September ·

Liebe Musikfreundinnen & Musikfreunde,

Wir spielen morgen bei unseren Freunden des Musikverein Uetterath zum ersten Musik-Weinfest. Ihr seid alle eingeladen einen schönen Nachmittag mit uns zu verbringen.

Unser Konzert startet um 17 Uhr.

Gruß
Euer Musikcorps Würm-Teveren e.V.



Erkelenz und Würm-Lindern gehen auf Eifeltour

Fußball-Bezirksligist SC 09 steht in Eicherscheid vor einer schweren Aufgabe. Sportfreunde Uevekoven streben einen Sieg gegen

KREIS HEINSBERG Auf Tabellenplatz drei fühlt sich der SC 09 Erkelenz wohl. Am siebten Bezirksliga-Spieltag erwartet die Erkelenzer aber ein ebenso weites wie schweres Auswärtsspiel in Eicherscheid. Gleich „nebenan" bei Neuling Konzen müht sich Würm-Lindern um den ersten Auswärtspunkt. Uevekoven muss alles dafür tun, um Schlusslicht Hambach zu schlagen.

Germania Eicherscheid – SC 09 Erkelenz (So., 15.00): Nach zwei Auftaktniederlagen spielt Eicherscheid die Rolle, die man vorab erwartet hatte. Die letzten vier Spiele brachten zehn Punkte mit bemerkenswerten 17:8 Toren. Vor allem in der zweiten Halbzeit dreht die Germania auf und hat in dieser Zeit 13 der 17 Tore erzielt. Das Team ist taktisch gut ausgebildet; viele Spieler können Tore schießen, die Nummer eins ist aber wieder Nico Wilden (neun Tore).

Die Erkelenzer mussten in der vergangenen Saison zweimal die Qualität der Eicherscheider anerkennen (0:2 und 0:3). Doch beim SC 09 ist in dieser Saison vieles anders und besser. Zuletzt schaffte man das erste Spiel ohne Gegentor. Jetzt hat man zumindest den Ehrgeiz, einen Punkt mitzunehmen. Dafür ist aber vor allem läuferisch eine Topleistung nötig.

TV Konzen – SG Union Würm-Lindern (So., 15.15): Zu Hause ist der Neuling ungeschlagen (vier Punkte, 7:3 Tore aus zwei Spielen). Die schnellen Nico Felser (sechs Tore) und Sascha Huppertz (vier) sind die Haupttorschützen. Das ist aber nicht das einzige Problem der SG. Sie muss auf fremden Plätzen vor allem ihre Chancen nutzen, die durch gutes Umschaltspiel herausgearbeitet werden.

Die drei Auswärtsspiele endeten ohne Punkte und mit 1:10 Toren. Würm-Lindern wird auch wieder tief stehen und bei Ballbesitz die schnellen Leute in Position bringen. Allerdings sollte man auch in der Defensive immer hellwach sein.

Sportfreunde Uevekoven – Hambacher SV (So., 15.00): 7:3 Tore hat Uevekoven in den letzten beiden Heimspielen erzielt. Der dritte Sieg auf eigenem Platz in Folge ist erforderlich, um sich ins Tabellenmittelfeld vorzuarbeiten.

Hambach ist aktuelle punktloser Tabellenletzter und kommt auswärts in drei Spielen auf heftige 1:13 Tore. Uevekoven ist indes in der Lage, durch frühes und energisches Stören schnell einen Vorsprung herauszuarbeiten.

Trainer Daniel Marschalk dürfte außerdem fordern, in der Defensive geradliniger zu spielen, um die vielen einfachen Fehler zu vermeiden. Die Abwehr dürfte nicht so stark gefordert werden als in anderen Spielen. Deshalb wäre der erste Erfolg ohne Gegentor ein Ziel. (sie)



Während Erkelenz in die Eifel reist, erwartet Uevekoven – hier im Derby gegeneinander – den Tabellenletzten. FOTO: ROYAL

GZ, 23.09.2023

WAZ, 24.09.2023



Die ausgezeichneten Wehrleute auf einen Blick. FOTO: FEUERWEHR

Der Wehr schon lange treu

In Geilenkirchen gab es Auszeichnungen für langjährige Mitglieder der Feuerwehr.

GEILENKIRCHEN Geilenkirchen ist als mittlere kreisangehörige Stadt mit ca. 29.000 Einwohnerinnen und Einwohnern eigentlich gesetzlich dazu verpflichtet, eine Berufsfeuerwehr zu haben. Dennoch hat die Stadt Geilenkirchen am 12. April dieses Jahres von der Bezirksregierung eine Ausnahmegenehmigung erhalten, wonach der Brandschutz allein durch die professionelle Arbeit der Freiwilligen Feuerwehr geleistet werden kann und durch diese sichergestellt wird. Dies ist nur aufgrund eines überdurchschnittlichen Engagements und der guten Planung möglich. Diese professionellen, engagierten und hoch motivierten Menschen wurden deshalb mit verschiedenen Auszeichnungen geehrt.

Für 25 Jahre aktive Mitgliedschaft in der Freiwilligen Feuerwehr erhielten Simon Heinrichs, Christoph Lemmens, Bastian Mänz, Axel Radzki, Andreas Wunder und Eric Zumfeld das silberne Feuerwehrehrenzeichen. Hubert Vergossen erhielt für 35 Jahre aktive Mitgliedschaft das goldene Feuerwehrehrenzeichen. Bürgermeisterin Ritzerfeld vollzog die Ehrungen im Namen des Innenministers.

Darüber hinaus verlieh der Verband der Feuerwehren NRW Hermann-Josef Pfeiffer für 40-jährige, Ernst Nußbaum, Herbert Heinrichs und Josef Janes für 50-jährige, Hans-Hubert Plum und Hubert Weber für 60-jährige und August Kamp für 70-jährige Treue zur Wehr eine Sonderehrung. Patrick Schumacher und Bastian Mänz erhielten die silbernen Ehrennadeln des Kreisfeuerwehrverbands Heinsberg für besondere Leistungen im Bereich Ausbildung. Die Ehrungen vollzog Kreisbrandmeister Klaus Bodden.

Wehrleiter Frank Büßelberg ehrte Niklas Hoffmann, Roman Schmitz, Fabian Steegers, Bernd Steinhausen, Florian Troschke und Thomas Vogt für 15-jährige aktive Zugehörigkeit zur Feuerwehr Geilenkirchen. Für 20 Jahre aktive Zugehörigkeit wurden Bernd Laprell, Jessica Lynders und Tim Grzanna geehrt. Sonderehrungen in Silber erhielten Michael Bähr, Dirk Plum, Franz-Josef Alshut, Ralf Zilius und Thomas Graf. Weitere 14 Kameraden freuten sich über ihre Beförderungen: Nils Schiffers, Sascha Schnell, Oliver Behse, Steffen Heinrichs, Tobias Göttges, Stephan Rudolph, Torsten Seemann-Schever, Dirk Hillemacher, Dieter Schmitz, Maik Bassauer, Stefan Auer, Michael Plum, Manuel Becker und Ulrich Damberg. (red)

Später Lohn für engagierte Leistung

GZ, 26.09.2023

Fußball-Bezirksliga: Erkelenz siegt in Eicherscheid. Würm-Lindern mit vielen Fehlern. Uevekoven braucht Anlaufzeit.

Germania Eicherscheid – SC 09 Erkelenz 0:1 (0:0): Eine reife Leistung bot der SC 09 bei zuletzt so torhungrigen Eicherscheidern. Stabil in der Defensive fuhr man auch einige gute Angriffe. Zweimal erachtete der Schiedsrichter den Kontakt im Strafraum (gegen Leon Valicek und Malte Lütteke) als nicht ausreichend für einen Elfmeter.

Im zweiten Abschnitt machten die Erkelenzer nicht nur konzentriert weiter, sondern bestimmten nun das Spiel und kamen auch zu Chancen. So prüfte Marcel Nickels Germania-Torwart Dennis Johnen mit einem Flachschuss (47.). Nach einem Freistoß war der Lufteinsatz des Germania-Torwarts gegen Marcel Merten zumindest grenzwertig (59.). Die Erkelenzer mussten aber immer aufmerksam sein, denn Eicherscheid nutzte jede Chance, um schnell umzuschalten. So zielte Yassin Krings übers Tor (73.). Auf der anderen Seite wehrte Johnen den Nickels-Schuss ab (79.). Spät fuhr der SC 09 den „Lohn" für sein Engagement ein. Den Freistoß von Jannik Huff legte Marcel Merten quer, und Niklas Grimble traf zum 1:0 (86.). Den Vorsprung brachte Erkelenz auch über die fünfminütige Nachspielzeit.



Der Uevekovener Jens Engert schießt mit links am Tor vorbei. In der zweiten Hälfte macht er das 2:1. FOTO: ROYAL

Sportfreunde Uevekoven – Hambacher SV 3:1 (1:1): Von der Anfangsphase seines Teams war Sportfreunde-Trainer Daniel Marschalk nicht begeistert. Beim 0:1 durch Andreas Görres nach schnell ausgeführtem Freistoß (16.) befand sich die Mannschaft noch im „Tiefschlaf". „Ich hatte aber keine Angst, dass es schiefgehen könnte", war Marschalk aber von der Qualität seiner Spieler überzeugt. Pascal Pöttgens traf denn auch nach Hereingabe von Sven Jansen, der einem Verteidiger den Ball abgejagt hatte, zum 1:1 (35.).

Im zweiten Abschnitt bestimmte Uevekoven das Spiel. Jens Engert gelang nach Vorarbeit von Sven Jansen das 2:1 (50.). Die Uevekovener Sturmspitze Engert war auch am 3:1 beteiligt, das Lukas Lindholm erzielte (60.).

Vorher hatte Hambach noch den Pfosten getroffen (58.). In der letzten halben Stunde hätte der Uevekovener Sieg auch deutlich höher ausfallen können.

TV Konzen – SG Union Würm-Lindern 3:1 (2:1): Das alte „Leid" der SG. Selbst lässt man beste Chancen aus und lädt den Gegner durch individuelle Fehler zu Toren ein. „Wir haben gut angefangen, standen dicht gestaffelt", sagte Co-Trainer Michael Küsters, der Trainer Sean King vertrat. Doch durch einen Doppelschlag lag man plötzlich mit 0:2 zurück.

Torjäger Sascha Huppertz markierte das 1:0 (27.). Justin Zander legte nur eine Minute später das 2:0 nach. Mit einem Elfmeter nach Foul an Lucas de Brito Mujamena brachte Maurice Gippert die SG wieder heran (28.). „Vor der Halbzeit hatten wir noch zwei- bis dreimal Glück", schilderte Küsters Szenen, in denen Torwart Winfried Hulsen das Team vor einem höheren Rückstand bewahrte.

„In der zweiten Halbzeit war es ein anderes Spiel", so Küsters. Da versuchte sein ersatzgeschwächtes Team – auf der Bank saßen auch drei Spieler aus der zweiten Mannschaft –, dem Spiel eine Wende zu geben. „Vier bis fünf Großchancen" hatte Küsters gezählt. Als man eine Tormöglichkeit vergeben hatte, konterte Huppertz zum 3:1 (81.).

Bereits am Donnerstag geht es für die SG weiter. Um 20 Uhr wird auf dem Sportplatz in Würm die Partie gegen den TuS Langerwehe angepfiffen. Zu Hause weiß sich Würm-Lindern auch gegen Spitzenmannschaften zu behaupten. Langerwehe wurde aber durch die Heimniederlage gegen Stolberg zurückgeworfen.

(sie)

190 / 271 A. Küster

St Gereon Schützenbruderschaft Würm 1559 Ev" vor.
27. September 2023 ·

Unsere Banner zum Oktoberfest



St Gereon Schützenbruderschaft

jetzt auch auf Facebook



St Gereon Schützenbruderschaft Würm 1559 Ev" vor.
27. September 2023 ·



St Gereon Schützenbruderschaft Würm 1559 Ev" vor.
27. September 2023 ·

Oktoberfest im bayrisch geschmückten Gereonhaus!
Der offizielle Fassanstich erfolgt um ca. 20:30 Uhr – in diesem Jahr durch unseren Ortsvorsteher Dirk Kochs.
Ab 19:30 Uhr werden zünftige Speisen angeboten – Also essen, trinken und feiern wie die Bayern!
Krachlederne und Dirndl gerne gesehen!
!!!!FREIER EINTRITT!!!!
Patrozinium zum Fest des Hl. Gereon
Am Sonntag den 08. Oktober 2023 findet um 08:00 Uhr die Heilige Messe für die Lebenden und Verstorbenen der St. Gereon Schützenbruderschaft Würm statt. In diesem Gottesdienst werden auch die neuen Majestäten 2023/2024 der Bruderschaft gekrönt:
Schützenkönig Kevin Michels
Prinzessin Vanessa Vogel
Nach dem Gottesdienst findet die Kranzniederlegung und Gefallenenehrung am Ehrenmal in Würm statt, mit Begleitung durch das Musikcorps Würm-Teveren.
Anschließend Frühshoppen im Gereonhaus.

St Gereon Schützenbruderschaft Würm 1559 Ev" vor.
27. September 2023 ·

Der diesjährige Vogelschuss unserer Schützenbruderschaft St. Gereon Würm fand am 27.08.2023 in unserm Vereinsheim Marienstift in Würm statt. Nach spannenden Wettkämpfen um den Prinzen- sowie Königsvogel standen am Ende die Sieger fest.
Ein grandioser Tag beim diesjährigen Vogelschuss: Vanessa Vogel und Kevin Michels bewiesen ihre außergewöhnlichen Fähigkeiten im Umgang mit dem Luftgewehr.
In einem spannenden Wettkampf gelang es Kevin Michels, den Königsvogel abzuschießen und sicherte sich den wohlverdienten Titel des Königs des Vogelschusses.
Nicht weniger beeindruckend war die Leistung von Vanessa Vogel, die mit ihrem meisterhaften Schuss den Prinzenvogel abschoss.



St Gereon Schützenbruderschaft Würm 1559 Ev" vor.
27. September 2023 ·

Oktoberfest im bayrisch geschmückten Gereonhaus!
Der offizielle Fassanstich erfolgt um ca. 20:30 Uhr – in diesem Jahr durch unseren Ortsvorsteher Dirk Kochs.
Ab 19:30 Uhr werden zünftige Speisen angeboten – Also essen, trinken und feiern wie die Bayern!
Krachlederne und Dirndl gerne gesehen!
!!!!FREIER EINTRITT!!!!
Patrozinium zum Fest des Hl. Gereon
Am Sonntag den 08. Oktober 2023 findet um 08:00 Uhr die Heilige Messe für die Lebenden und Verstorbenen der St. Gereon Schützenbruderschaft Würm statt. In diesem Gottesdienst werden auch die neuen Majestäten 2023/2024 der Bruderschaft gekrönt:
Schützenkönig Kevin Michels
Prinzessin Vanessa Vogel
Nach dem Gottesdienst findet die Kranzniederlegung und Gefallenenehrung am Ehrenmal in Würm statt, mit Begleitung durch das Musikcorps Würm-Teveren.
Anschließend Frühshoppen im Gereonhaus.



St Gereon Schützenbruderschaft Würm 1559 Ev" vor.
28. September 2023 ·

Unsere Schützen haben beim diesjährigen Stadtpokalschießen in Prummern den Pokal gewonnen.

Ohne einen Fehlschuss sicherten sich unsere Schützen den heißbegehrten Pokal schon nach dem ersten Durchgang. Die Schützen waren:

Vanessa Vogel
Elena Plum
Michael Plum
Rudi Baumanns
Rene Gummersbach

Beim Stadtpokalschießen müssen jeweils 5 Schützen pro Mannschaft 3 Sternchen bzw. Klötzchen pro Schütze abschießen. Die Mannschaft die am meisten Sternchen abgeschossen hat gewinnt den Stadtpokal. Sollten zwei oder mehrere Mannschaften die gleich Anzahl an Sternchen abgeschossen haben geht es ins Kabeln. Dies wird so lange durchgeführt bis eine Mannschaft ein (oder mehr) Sternchen mehr als die anderen Mannschaften abgeschossen hat.



230929 Feier Pastor Kaluza 30 Jahre in der Pfarre Würm & Lindern in Lindern





230929 Feier Pastor Kaluza 30 Jahre in der Pfarre Würm & Lindern in Lindern





230929 Feier Pastor Kaluza 30 Jahre in der Pfarre Würm & Lindern in Lindern





230929 Feier Pastor Kaluza 30 Jahre in der Pfarre Würm & Lindern in Lindern






Offene Jugendarbeit Geilenkirchen Land
29. September
JUTEIM
Herbstferien
Der JuTeim-Treff in Gillrath wird in den Herbstferien geschlossen bleiben.
In Würm findet das Angebot wie gewohnt statt!

Blaulichtreport Kr.HS
1. Oktober ·

Geilenkirchen L364: PKW kommt von der Straße ab und landet im Feld

---

Vorabinformation:

Am späten Abend des 30.09.2023 wurde die Löscheinheit Süggerath auf die L364 zwischen Süggerath und Müllendorf gerufen. Dort sollte es nach ersten Erkenntnissen zu einem Verkehrsunfall gekommen sein. Vor Ort bestätigte sich die Lage. Aus bisher ungeklärter Ursache kam ein PKW von der Straße ab und landete im angrenzenden Feld. Eine Person wurde vom Rettungsdienst untersucht und in ein Krankenhaus eingeliefert. Die Feuerwehr sicherte zusammen mit der Polizei die Unfallstelle, klemmte die Batterie ab und leuchtete die Einsatzstelle aus. Das Fahrzeug wurde erheblich beschädigt und durch ein Abschleppfahrzeug abtransportiert. Die L364 war vorübergehend im Bereich der Einsatzstelle vollständig gesperrt. Im Verlauf konnte eine Spur freigegeben werden. Die Polizei hat die Unfallermittlungen aufgenommen.

Bericht und Bilder: Blaulichtreport Kr.HS



St Gereon Schützenbruderschaft Würm 1559 Ev" vor.
2. Oktober 2023 ·

Heute findest unsere Vereinsmeisterschaft 2023 statt



St Gereon Schützenbruderschaft Würm 1559 Ev" vor.
6. Oktober 2023 ·

Aufbau Oktoberfest 2023 für morgen den 7.10 ab 19:30 kommt gerne vorbei



Patrozinium zum Fest des Hl. Gereon
Sonntag, 08. Oktober 2023
08:00 Uhr Hl. Messe

für die Lebenden und Verstorbenen der
St. Gereon Schützenbruderschaft Würm.
In diesem Gottesdienst werden auch die neuen
Majestäten 2023/2024
der Bruderschaft gekrönt:
Schützenkönig Kevin Michels und
Prinzessin Vanessa Vogel.

Nach dem Gottesdienst findet die Kranzniederlegung und
Gefallenenehrung am Ehrenmal in Würm statt _
mit Begleitung durch das Musikcorps Würm Teveren.
Anschließend Frühschoppen im Gereonhaus,

ST. GEREON
SCHÜTZENBRUDERSCHAFT WÜRM e.V. 1973
gegründet 1539

Oktoberfest 2023
und
Patrozinium

St. Gereon
Schützenbruderschaft Würm

Samstag, 07. Oktober 2023





Herzliche Einladung zum

Oktoberfest im bayrisch geschmückten Gereonhaus
in Würm, Klosterstraße 25

am Samstag, 07. Oktober 2023



Der offizielle Fassanstich erfolgt um ca. 20:30 Uhr –
in diesem Jahr durch unseren Ortsvorsteher Dirk Kochs.
Ab 19:30 Uhr werden zünftige Speisen angeboten –
Also Essen, Trinken, Feiern – wie die Bayern!
Krachlederne und Dirndl gerne gesehen!

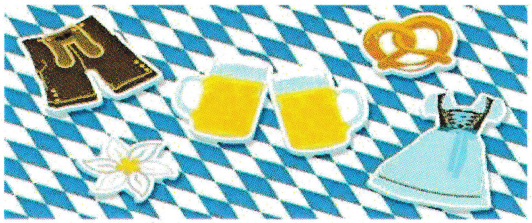

Für stimmungsvolle Oktoberfest Musik
ist auch gesorgt.....



Kommen Sie und feiern Sie mit uns!

Schmackhafte Getränke, zünftige Speisen und
unterhaltsame Wies'n Spiele

Der Eintritt ist frei



Wir freuen uns auf Sie
St. Gereon Schützenbruderschaft Würm 1559 e.V.

St Gereon Schützenbruderschaft Oktoberfest Faßanstich



231007 Oktoberfest St Gereon Schützenbruderschaft Würm

Fotos: Josef Lohmann







231007 Oktoberfest St Gereon Schützenbruderschaft Würm

Fotos: Josef Lohmann







St Gereon Schützenbruderschaft Würm 1559 Ev" vor.
7. Oktober 2023 ·

Heute beim Stadt Empfang der Schützen haben unsere Schützen Brüder und Schwestern ihren Pokal in Empfang genommen für den ersten Platz



St Gereon Schützenbruderschaft Würm 1559 Ev" vor.
7. Oktober 2023 ·

Es wird genagelt



231008 Patrozinium St Gereon Schützenbruderschaft Würm







231008 Patrozinium St Gereon Schützenbruderschaft Würm







Harte Arbeit für den Tabellenführer

GZ 17.10.2023

Fußball-Bezirksliga: Erkelenz verteidigt 1:0 gegen Konzen. Uevekoven siegt in Langerwehe. Würm-Lindern im Pech.

SC 09 Erkelenz – TV Konzen 1:0 (1:0): Das war ein hartes Stück Arbeit für den Tabellenführer der Fußball-Bezirksliga gegen den stark auftrumpfenden Neuling. Konzen hatte durch Luca Offermann, der an Torwart Jacomo Patza scheiterte (5.), und Torjäger Sascha Huppertz, der nach einem zu kurz geratenen Rückpass vorbeischoss (9.), die ersten Chancen. Ein Solo von Eray Eren bremsten die Gäste im Strafraum regelwidrig. Den Elfmeter verwandelte Marcel Nickels zum 1:0 (23.). Weiteren Angriffen des SC 09 fehlte die Präzision.

Konzen hatte zur Pause umgestellt und bestimmte die zweite Halbzeit. Erkelenz war meist mit Defensivarbeit beschäftigt. Die erledigte aber die gesamte Mannschaft aufopferungsvoll, sodass der Gast nicht zu Chancen kam. Erkelenz schaffte es zu selten, für Entlastung zu sorgen. Dennoch hätte man bei Kontern das Spiel entscheiden können. Nickels schoss knapp vorbei (80.), Ali Farhat übers Tor (82.). Die beste Möglichkeit zum Ausgleich hatte Konzen in der Nachspielzeit nach einer „Billardsituation" am Fünfmeterraum. Von Kapitän Maximilian Brück prallte der Ball aber ins Toraus.



Streckt sich vergebens: Konzens Torwart Johannes Wergen kann den Siegtreffer von Marcel Nickels (nicht im Bild) nicht verhindern. FOTO: ROYAL

TuS Langerwehe – Sportfreunde Uevekoven 2:3 (0:1): Das kann sich sehen lassen: Der Neuling gewann bei einem Titelanwärter. „Wir haben ein sehr gutes Spiel gemacht", lobte Trainer Daniel Marschalk seine Mannschaft. 70 bis 75 Minuten praktizierten die Gäste ein gutes Pressing und hielten den Gegner unter Druck. Nach Vorarbeit des überragenden Lukas Köllermeyer traf Jens Engert zum 1:0 (12.). Anschließend hatten die Sportfreunde weitere sehr gute Möglichkeiten. Auf der anderen Seite hatte man bei einem Freistoß von Lukas Widua – der Ball landete am Lattenkreuz – Glück. „Ein 4:1 für uns zur Pause wäre verdient gewesen", sagte Marschalk.

Joshua Holtby erzielte mit einem Schuss in den Torwinkel das 2:0 (57.). Einen überlegten Angriff über Sven Jansen und Oliver Schilaski, der querlegte, schloss Marcio Moreira da Silva mit dem 3:0 ab (60.). In der Schlussphase nahm Daniel Marschalk mehrere Wechsel vor. Langerwehe kam durch David Briem (90.) und Kevin Mertens (90. + 3) noch einmal heran, der verdiente Uevekovener Sieg geriet aber nicht mehr in Gefahr.

SG Union Würm-Lindern – DJK FV Haaren 1:2 (0:2): Einen Punkt hätte die SG aufgrund der starken zweiten Halbzeit verdient gehabt. „Die erste Halbzeit war schlecht", hatte Trainer Sean King seiner Mannschaft auch in der Pause gesagt. „Zu wenig Aggressivität, zu weit von den Gegenspielern entfernt", nannte der Trainer die Kritikpunkte.

Die erste Chance hatte allerdings Würm-Lindern, als sich Julian Herzog stark durchsetzte, Haarens Torwart Timo Schmitz aber noch mit dem Fuß rettete. Im Gegenzug wurde ein Freistoß nach innen gebracht. Von der Brust eines SG-Abwehrspielers sprang der Ball vor die Füße von Yannick Pietrowski, der zum 1:0 traf (25.).

Nur eine Minute später leistete sich Würm-Lindern einen Ballverlust in der Vorwärtsbewegung. Mohamed Benyamani konnte unbehelligt durchs Mittelfeld laufen. Aus 25 Metern traf er zum 2:0 in den Torwinkel.

Rote Karte gezückt

Im zweiten Abschnitt spielte die SG engagierter, musste aber den nächsten Rückschlag hinnehmen. Torwart Winfried Hulsen wollte außerhalb des Strafraums klären, rutschte weg und bekam den Ball an die Hand. Das zog die Rote Karte nach sich (50.). King wechselte Sechser Luca Kreutzer aus und brachte Torwart Pascal Nowak, der eine starke Leistung zeigte. In Unterzahl war Würm-Lindern stärker. „Super", lobte der Trainer. Er selbst sah nach einem Disput mit einem gegnerischen Betreuer auch Rot.

Jan-Niklas Janes scheiterte mit einem Elfmeter an Torwart Schmitz. Dann setzte sich Lucas des Brito Mujamena durch. Den Schuss aus spitzem Winkel lenkte Schmitz noch an den Innenpfosten. Als Tim Janes den vermeintlichen Anschlusstreffer erzielt hatte, verweigerte der Schiedsrichter dem Tor wegen eines Fouls am Torwart die Anerkennung. Das hatte man bei der SG anders gesehen. Tim Janes verkürzte noch auf 1:2 (73.). Haaren hätte aber bei Kontern das Spiel vorzeitig entscheiden können. (sie)

KG Würmer Wenk e.V. 1949
★ Favoriten · 17. Oktober ·

Nicht mehr lange bis zur #prinzenproklamation2023 der #kgwürmerwenk
in der Bürgerhalle Würm. Bist Du auch dabei?

#endlichwiederkarneval #kummlossmerfiere #geilenkirchen



GZ, 21.10.2023

Würm-Lindern ist Außenseiter

Fußball-Bezirksliga: Uevekoven in Konzen. SC 09 Erkelenz erwartet den FC Roetgen.

KREIS HEINSBERG Zwei Fußball-Bezirksligisten aus dem Kreis Heinsberg sind ganz oben dabei. Am elften Spieltag erwartet der Tabellenzweite SC 09 Erkelenz den FC Roetgen. Der Rangvierte Uevekoven fährt zum Aufsteigerduell nach Konzen. Würm-Lindern hängt auf dem vorletzten Platz fest und ist bei Tabellenführer Lich-Steinstraß Außenseiter.

SC 09 Erkelenz – FC Roetgen (So., 15.30): Die Erkelenzer Erfolgsserie hat auch in einem schwächeren Spiel gehalten. Das 1:0 gegen Konzen bedeutete den fünften Sieg in Folge ohne Gegentor. Die komplette Mannschaft beteiligt sich an der Defensivarbeit, auch die Offensivspieler legen weite Wege zurück, um die Mitspieler zu unterstützen. Gegen den nächsten Gast aus der Eifel muss wieder mehr nach vorne getan werden. Roetgen ist besser unterwegs als in der vergangenen Saison. Auswärts wurden zwar erst vier Punkte geholt. Die gab es aber in den vergangenen beiden Spielen mit einigen Toren in Oidtweiler (4:3) und in Würselen (2:2). Die Schnelligkeit und Torgefährlichkeit von Ferhat Akar (sechs Treffer) ist den Erkelenzern bekannt.

TV Konzen – Sportfreunde Uevekoven (So., 15.15): Konzen hat die vergangenen beiden Spiele ohne den schnellen Nico Felser verloren, aber physisch und auch spielerisch einiges zu bieten. Dem ruhigen Aufbauspiel folgen weite Pässe vor allem von Jannek Gasper. Der Aachener Kreismeister des Vorjahres hat sieben seiner zwölf Punkte zu Hause geholt (12:8 Tore). Uevekoven fährt aber mit breiter Brust zum Mitaufsteiger. Vier Siege in Folge ließen die Sportfreunde auf Platz vier klettern. Sie werden wieder ein hohes Tempo anschlagen. Vorne sind sie kreativ und durchsetzungsstark genug, um wieder einige Tore zu erzielen.

Germania Lich-Steinstraß – SG Union Würm-Lindern (So. 15.00): Clever und spielerisch stark arbeitet die Germania an der Rückkehr in die Landesliga. Man ist ungeschlagen, hat aber Probleme mit defensiv starken Gegnern. So lief man gegen Schlusslicht Hambach lange Zeit einem Rückstand hinterher. Top-Torschütze ist Karsten Goeres, der in sechs Spielen bereits zehn Tore erzielt hat. Würm-Lindern muss nach fünf Niederlagen (3:14 Tore) langsam punkten, um den Abstand zum 13. Platz nicht zu groß werden zu lassen. Zwei starke Halbzeiten und eine Minimierung der Fehler sind aber nötig, um vielleicht eine Überraschung zu schaffen. (sie)



Schwierige Aufgabe vor der Brust: Würm-Linderns Julian Herzog (M.).

FOTO: KARL-HEINZ HAMACHER

GZ, 25.10.2023

Erdbeben nahe Geilenkirchen

Epizentrum zwischen Beeck und Prummern. Stärke von 2,3 auf der Richterskala.

GEILENKIRCHEN In der Nacht auf Dienstag wurde um 3.15 Uhr das Erdbeben in einer Tiefe von rund 13,8 Kilometern gemessen, wie der Geologische Dienst NRW berichtet. Das Epizentrum lag auf Geilenkirchener Gebiet im Bereich der Ortschaften Beeck und Prummern. Zunächst wurde das Beben westlich von Linnich bei Gereonsweiler verortet, dies wurde jedoch korrigiert.

Die Magnitude auf der Richter-Skala wurde mit einer Stärke von 2,3 ausgegeben – ein Beben, das meist nur leicht und von wenigen Menschen gespürt wird

Leichte Erschütterungen wurden bis nach Heinsberg, Linnich und an die niederländische Grenze wahrgenommen, erklärt Erdbebennews. Schäden sind demnach nicht entstanden. Nachbeben wurden nicht registriert.

Mit einer Magnitude von 2,3 war es nach den Erdbeben in Monschau am 16. September (2,8) und bei Mönchengladbach am 16. April (2,7) das drittstärkste Beben in NRW in diesem Jahr. Es soll sich um ein sogenanntes tektonisches Erdbeben handeln, das aufgrund von Bruchvorgängen in der Erdkruste entstanden ist.

Feldbiss-Störung

Als Ursache wird die sogenannte Feldbiss-Störung vermutet, die südwestlich von Geilenkirchen verläuft. Der Feldbiss ist einer der größten tektonischen Brüche am Niederrhein.

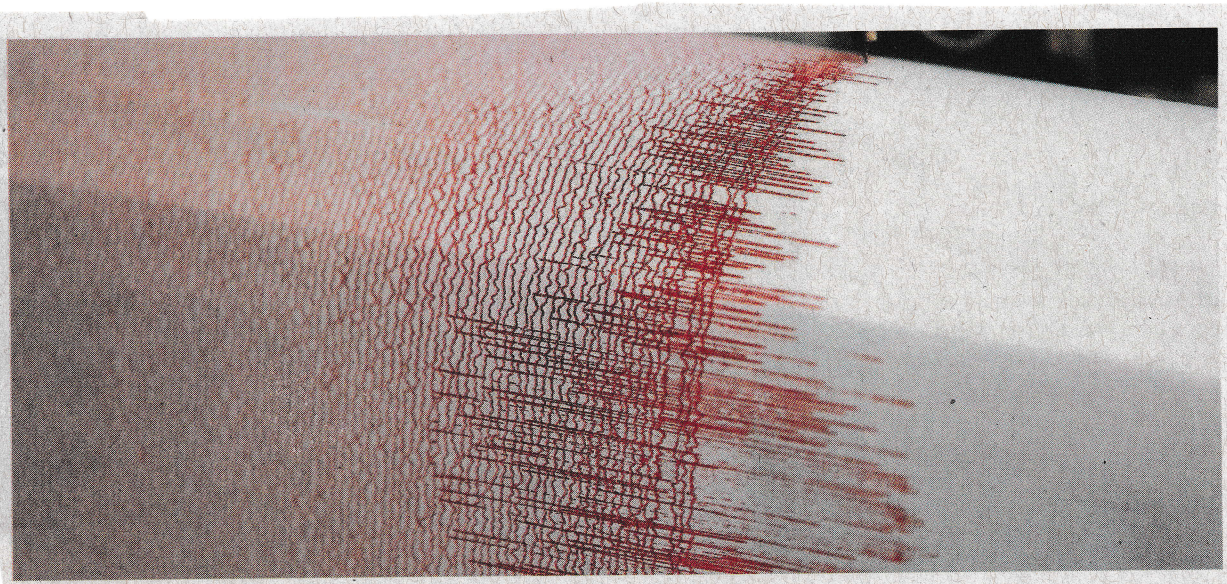

Aufzeichnungsgeräte in Aktion: Das Erdbeben wurde um 3.15 Uhr am Dienstag gemessen. FOTO: DPA

GZ, 26.10.2023

Schwere Aufgabe für die Defensive des SC 09

Fußball-Bezirksliga: Erkelenz muss in Mariadorf ran. Uevekoven möchte Wiedergutmachung, Würm-Lindern will sich belohnen.

KREIS HEINSBERG Bei wieder erstarkten Mariadorfern ist der Tabellenzweite Erkelenz am zwölften Spieltag der Fußball-Bezirksliga zu Gast. Die übrigen Teams aus dem Kreis Heinsberg sind zu Hause gefordert. Uevekoven erwartet Haaren, Würm-Lindern spielt gegen Oidtweiler.

Alemannia Mariadorf – SC 09 Erkelenz (So., 15.00): Nach wechselhaftem Start scheint Mariadorf zu der Form gefunden, mit der man schon zu Saisonbeginn gerechnet hatte. Die letzten beiden Spiele wurden klar gewonnen, mit insgesamt 10:1 Toren. Vor allem die Offensive ist stark besetzt. Da konnte man es sich zuletzt auch erlauben, Alex Back erst später einzuwechseln.

Die Gefahr für den Gegner kommt auch aus dem Mittelfeld, aus dem Spieler nachrücken. Ganz vorne ist Kapitän Yannick Voussen in bester Verfassung. Die Erkelenzer Defensive, zweitbeste der Liga, wird auf Herz und Nieren geprüft. Aufmerksamkeit, Handlungsschnelligkeit und Kommunikation sind gefragt. Der ebenso überraschende wie überragende zweite Tabellenplatz ist das Ergebnis von starker Teamarbeit, Trainingsfleiß und dem großen und ausgeglichen besetzten Kader. Fällt ein Spieler aus, wird er gleichwertig ersetzt.

Sportfreunde Uevekoven – DJK FV Haaren (So., 15.00): Dass die kleine Erfolgsserie der Uevekovener in Konzen zu Ende ging, war ärgerlich. Erst in der zweiten Halbzeit – nach diversen Wechseln – fand der Neuling zu gewohnter Leistung. Wiedergutmachung ist gegen Haaren angesagt, aber nicht einfach. Die Haarener spielen zwar nicht die starke Rolle der vergangenen Saison, sind aber offensiv sehr stark und haben eingespielte Abläufe.

Das Team von Trainer Jürgen Lipka hat die meisten Tore in der Liga erzielt (39). Anfällig ist man aber auch personell bedingt in der Defensive. Uevekoven hat die letzten vier Heimspiele gewonnen (11:4 Tore) und versteht es dort auch, den Gegner unter Druck zu setzen. Gegen Haaren könnten aber auch Konter zum Erfolg führen.

SG Union Würm-Lindern – Concordia Oidtweiler (So., 15.00): „Endlich mal belohnen", ist der Wunsch von SG-Trainer Sean King. Sein Team hat die letzten sechs Spiele verloren und hängt auf dem vorletzten Tabellenplatz fest. Die Leistungen sind dabei oft sehr ordentlich, aber es gibt zwei entscheidende Probleme: Gute Chancen werden ausgelassen, und in der Defensive unterlaufen zu viele Fehler.

Oidtweiler zählte aber in der Vergangenheit immer zu den „Lieblingsgegnern" der SG. Die Concordia hat allerdings in den vergangenen Wochen einen Wandel vollzogen. Seit dem Trainerwechsel ist das Team ungeschlagen, hat in vier Spielen zehn Punkte geholt (10:5 Tore). Würm-Lindern muss sicher stehen und schnell umschalten. (sie)

KG Würmer Wenk e.V. 1949
Favoriten · 30. Oktober ·

Einen letzten Platz (17:50 Uhr) haben wir im Programm noch frei, bis das Programm für die beiden Tage vollständig steht.
Also noch schnell anmelden zum karnevalistischer Frühschoppen 2024 - Teil 2 😉

KG Würmer Wenk e.V. 1949
Favoriten · 22. Oktober ·

Die Onlineanmeldung zu unserem karnevalistischen Frühschoppen am 03. & 04.02.24 ist unter wuermerwenk.de/fruehschoppen eröffnet. Und die ersten Anmeldungen sind eingegangen.
Die nötigen Anmeldedaten haben wir vor wenigen Wochen per Mail an unsere befreundeten Vereine versandt.
Solltet Ihr keine Anmeldedaten erhalten haben, gebt uns gerne Bescheid.


St Gereon Schützenbruderschaft Würm 1559 Ev" vor.
Es sind alle Herzlich dazu eingeladen Teilzunehmen !!!!!
ST. MARTIN
IN
WÜRM
10. NOVEMBER 2023 | 17:30 UHR
ABLAUF:
• 17:30 UHR MARTINSFEIER IN DER KIRCHE IN WÜRM MIT FACKELPRÄMIERUNG
• ANSCHLIESSEND MARTINSZUG DURCH WÜRM & LEIFFARTH

231104 Baumfällarbeiten Rotbuche Kirche







231104 Baumfällarbeiten Rotbuche Kirche







231104 Baumfällarbeiten Rotbuche Kirche







GZ, 07.11.2023

Zwei Jokertore in der Nachspielzeit

Fußball-Bezirksligist Erkelenz gewinnt gegen Welldorf-Güsten mit 3:1. Würm-Lindern verliert mit 0:5 in Eicherscheid.

SC 09 Erkelenz – GW Welldorf-Güsten 3:1 (1:1): In der Anfangsphase war der Gast wacher. Nach einem Eckball von Jens Westmark nutzte Abwehrchef Tim Bosma ein Erkelenzer Missverständnis zum 1:0 (5.). Das spielte Welldorf in die Karten. Man zog sich weit zurück und setzte auf Umschaltmomente. Erkelenz tat sich sehr schwer, hatte durch Timon Grondowski die erste und lange Zeit einzige Chance. Er legte den Ball quer, ein Gästespieler ging noch dazwischen (21.). Glück hatten die Erkelenzer, als das vermeintliche zweite Tor des Gastes von Yannik Boketa wegen einer vermeintlichen Abseitsstellung nicht anerkannt wurde (25.). Kurz vor der Pause wurde Marcel Nickels im Strafraum gefoult. Den Elfmeter verwandelte er selbst zum 1:1 (44.).

Hohe Ballbesitzquote

Im zweiten Abschnitt zunächst das gleiche Bild: Erkelenz hatte eine hohe Ballbesitzquote, konnte sich aber nicht durchsetzen. Dann wurden die Gäste dezimiert. Wegen Bemerkungen zur Schiedsrichterleistung sah Welldorfs Sturmspitze Tim Hermanns Rot (64.). Drei Minuten später erwischte es auch Kapitän Hussein Makki. Er hatte Ralf Godlevski rüde gefoult; die Rote Karte war aber sehr hart.

In doppelter Überzahl tat sich Erkelenz sehr schwer, Lücken zu finden. Welldorf feierte jeden abgewehrten Ball. Zwei Joker sorgten



Hier noch nicht erfolgreich: Marcel Nickels (in Blau) überwindet Abwehr und Torwart, schießt aber am Tor vorbei. Später erzielt er den Ausgleichstreffer. FOTO: ROYAL

Fortsetzung „Zwei Jokertore in der Nachspielzeit“ vom 07.11.2023

dann noch für die späte Entscheidung. Mats Kleinen zirkelte den Ball von der Strafraumgrenze in den Winkel (90. + 1), Leon Valicek traf nach einem Konter ebenfalls hoch ins Eck zum 3:1 (90. +5). Welldorf hatte zwischenzeitlich alles nach vorne geworfen; den verdeckten Schuss von Julian Schmidt hielt SC 09-Torwart Jacomo Patza (90. +3).

Germania Eicherscheid – SG Union Würm-Lindern 5:0 (1:0): Nach 15 ausgeglichenen Minuten traf Germania-Torjäger Nico Wilden zum 1:0, Eicherscheid übernahm die Kontrolle. Doch kurz vor der Pause trumpften die Gäste auf und hatten auch ein bis zwei Möglichkeiten. Den Schwung nahmen sie aber nicht mit in die zweite Halbzeit – im Gegenteil: Nico Wilden entschied mit zwei weiteren Toren (48., 52.) früh die Partie.

Bei Würm-Lindern, bei dem kurzfristig der schnelle Lukas de Brito Mujamena krankheitsbedingt ausfiel, vermisste man das Aufbäumen. Der eingewechselte Eicherscheider Marcel Grugel war zwei Minuten im Spiel, als ihm das 4:0 gelang (71.). Über das 5:0 ärgerte man sich bei der SG besonders: Ungehindert konnte ein Eicherscheider aus der eigenen Hälfte übers halbe Spielfeld spazieren. Grugel erledigte den Rest (82.).

Die Partie der Sportfreunde Uevekoven bei Tabellenführer Lich-Steinstraß fiel den schlechten Platzverhältnissen zum Opfer. (sie)

St Gereon Schützenbruderschaft Würm 1559 Ev" vor.
8. November 2023 ·

Freitag und Samstag Vormittag haben einige Schützen/in an unserem Vereinsheim eine neue Terrasse angelegt. Mit Unterstützung verschiedener Orts ansäßigen Unternehmen aus unserer Region die und mit spenden und Fachwissen zur Verfügung standen ist unser Projekt in kürzester Zeit ein Erfolg geworden.



St Gereon Schützenbruderschaft Würm 1559 Ev" vor.
8. November 2023 ·

Am vergangenen Wochenende haben einige unserer schützenbrüder und Schwestern eine Weinprobe mit einem Winzer von der Mosel organisiert es war ein super gemütlicher Abend in unserem schützenheim.



KG Würmer Wenk e.V. 1949
Favoriten · 9. November ·

Wir wären dann soweit! 😀
Die Vorfreude steigt auf unsere #prinzenproklamation2023
Bist du auch dabei?

#kgwürmerwenk #geilenkirchen



Karnevalsgesellschaft

Würmer Wenk

e.V. 1949



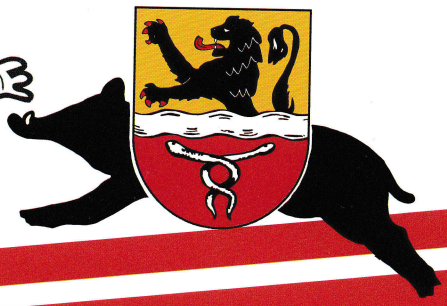

Prinzenproklamation

10.11.2023 - 19:49 Uhr

Einlass 19:30 Uhr

Bürgerhalle Würm - Eintritt frei!

mit dabei:

Tanzmariechen & Tanzgarden des Würmer Wenk

Tanz Fabrik

Fanfarencorps KG Würmer-Wenk

111% Rabatz KARNEVAL

Komitee Geilenkirchener Karnevals-Gesellschaften

und natürlich die Tollitäten der Session 2023/24

Lieber Karnevalsfreund, liebe Karnevalsfreundin,

es geht wieder los!
Würm startet in die Schönste der 5 Jahreszeiten und das in diesem Jahr auch wieder mit eigenen Tollitäten!
Direkt im Anschluss an den St. Martin haben sich dazu, neben den vereinseigenen Akteuren, die Freunde der ***"KG Onjekauchde"*** *aus Eschweiler-Röhe, sowie die für ihre artistischen Flugeinlagen bekannte* ***Tanzgruppe "Himmlisch Jeck"*** *aus Kerpen-Manheim angesagt.*
Für den musikalischen Höhepunkt wird in diesem Jahr die ***Karnevalsband "Rabatz"*** *sorgen.*

Wir freuen uns, auch Dich begrüßen zu dürfen!
Deine KG Würmer Wenk

Session 2023/24

- 11.01.24 -
Kartenvorverkauf
- 27.01.24 -
Galasitzung
- 28.01.24 -
Kindersitzung
- 02.02.24 -
Frauensitzung
- 03. & 04.02.24 -
karn. Frühschoppen
- 08.02.24 -
Fettdonnerstagsparty (Marktplatz GK)
- 11.02.24 -
Tulpensonntagsdinner
- 12.02.24 -
Rosenmontagszug & After-Zoch-Party
- 24.08.24 -
Badewannenrennen & Burgfest

231111 Fortsetzung Baumfällarbeiten Rotbuche Kirche







231111 Fortsetzung Baumfällarbeiten Rotbuche Kirche







231111 Fortsetzung Baumfällarbeiten Rotbuche Kirche







231111 Fortsetzung Baumfällarbeiten Rotbuche Kirche







Dorfgemeinschaft Müllendorf e.V.
Favoriten · 11. November ·

Endlich wieder ein Prinzenpaar aus Müllendorf 👍👍

Lieber Toni, liebe Doro,

die Dorfgemeinschaft Müllendorf e.V. wünscht euch und allen anderen Jecken eine tolle, unvergessliche Session 23/24.
Wir werden, wo es geht, gerne mit euch feiern 😘





KG Würmer Wenk e.V. 1949
Favoriten · 11. November ·





KG Würmer Wenk e.V. 1949 fühlt sich überglücklich.
Favoriten · 11. November ·

Voller Stolz und Freude dürfen wir Euch nun unsere Tollitäten 2023/24 präsentieren:

Kinderprinzessin Lia mit ihrer Adjutantin Lioba werden in dieser Session die jungen Jecken regieren.
Außerdem konnte, was vor wenigen Wochen leider noch ganz anders schien, auch wieder ein "großes" Prinzenpaar proklamiert werden:
Prinz Toni II. & Prinzessin Doro I. mit den Adjutanten Nicky und "dem Dicken" führen alle Würmer Jecken durch die kurze aber sehr intensive Session.

Vielen lieben Dank an alle, die unsere gestrige Proklamation zu dem gemacht haben, was sie war: traumhaft schön!
KG Rote Husaren Manheim 1975 e.V. & KG Onjekauchde 1927 Eschweiler-Röhe e. V. vielen Dank für Euren Besuch bei uns und Eure wahnsinns Darbietungen!
Aber auch unsere eigenen Gruppen, die Tanzfabrik Würm, das Fanfarencorps Rote Funken Würm ebenso wie alle drei Tanzgarden, die 4 +1 Mariechen, sowie unser neues Tanzduo haben ganz große Leistungen gezeigt!

Wir freuen uns nun, auf eine wundervolle Session mit Euch und allen Jecken in und um Würm!

PS: die übrigen Bilder des Abends folgen natürlich noch.

St Gereon Schützenbruderschaft Würm 1559 Ev" vor.
16. November 2023 ·

Traditionell zum 1.Advent wird
in Würm wieder der Weihnachtsbaum aufgesetzt und geschmückt. Dazu laden
die Freiwillige Feuerwehr – Löscheinheit Würm – und die St. Gereon Schützenbruderschaft
Würm herzlich ein.

Das Musikcorps Würm wird uns an diesen Abend wieder mit adventlichen Klängen
begleiten.

Die Feuerwehrkameraden werden den Baum aufsetzen und alle gemeinsam werden wir ihn dann schmücken und zum Strahlen bringen. Dazu sind natürlich besonders wieder alle Kinder eingeladen – auch mit selbstgebasteltem Baumschmuck. Egal was – am besten natürlich „wetterfest".

Und der Nikolaus wird natürlich auch wieder dabei sein.

Glühwein oder Kakao und auch Würstchen vom Grill werden angeboten.
Der Erlös wird für die Ortschaft Würm bereitgestellt – für einen Zweck, der zur Verschönerung unseres Dorfes dient.
Wir würden uns freuen,
wenn viele am 01. Dezember um 18 Uhr dabei sein würden
und wir alle wieder gemeinsam die Adventszeit beginnen.



GZ, 20.11.2023

Bei den Bodendieks wird das Geld knapp

Feinster Kaffee oder doch nur Siepnaat? Diese Frage beantwortet die Theatergruppe Beeck in ihrem neuen Stück.

VON KARL-HEINZ HAMACHER

GEILENKIRCHEEN-BEECK Die klassische Boulevardkomödie hat ja immer so etwas Vorhersehbares. Verwechslungen, seltsame Paarbeziehungen, Wortwitz, Durcheinander und am Ende Friede, Freude, Eierkuchen. Umso wichtiger ist es, dass die Darsteller stark und überzeugend sind. Auf genau so ein Ensemble kann die Theatergruppe Beeck zurückgreifen. Seit 1990 tobt sich die Gruppe regelmäßig auf dem Laminat, das die Welt bedeutet, aus und weiß wieder und wieder sein Publikum zu überzeugen.

So sehr zu überzeugen, dass dieser Bericht über „Kein Auskommen mit dem Einkommen“ ausfallen kann wie er will: Alle Karten für die noch kommenden vier Aufführungen sind restlos vergriffen. Im nächsten Jahr, 2024, gibt es vielleicht wieder eine Chance.



„Jung, pass auf mit die Frauen“, sagt einer, der weiß, wovon er redet. Ein Besuch beim Theater in Beeck kann unter Umständen lehrreich sein. FOTO. HAMA

Junger Mann oder junge Frau?

Das Geld bei Bodendieks (Detlef Kerseboom und Gisela Jansen) reicht nur für Muckefuck und Siepnaat. Also soll ein Zimmer im Haus vermietet werden. Er hätte gerne eine junge Dame. Für sie ist das undenkbar, ein junger Mann gehört ins Haus. Einen versteckten Hinweis auf das, was jetzt kommt, hängt gestickt links an der Wand der Theaterkulisse: ein Junge und ein Mädchen in friedlicher Eintracht auf einer Blumenwiese. Ein schönes Ziel, der Weg dahin ist jedoch weit. Genau gesagt dauert er drei Akte.

Unabhängig von einander vermietet jeder Bodendiek das Zimmer – geschlechtertechnisch so, wie er/sie es sich wünscht: Er an Lisa (Christa Hensen), seine Frau an den jungen Klaus (Guido Küppers). Damit beginnt unheilvoll die Verknotung der Erzählstränge. Dass der eine für 30, die andere für 40 Mark vermietet, zeigt, wie weit das Stück in der Vergangenheit spielt. Ein Pantoffelheld und sein Drache (Hubert Mones und Gerda Ollertz) kommen ins Spiel, der Besuch für die „Doppelmieter“ (Manfred Walter, Gerda Cüster und Regina Mones) taucht auf, und so sehnen sich die Bodendieks bei feinstem Kaffee wieder nach Muckefuck und Siepnat. Denn das Ende ist natürlich furios, und das unscheinbare Bild an der Wand hat sich doch als gutes Omen erwiesen, als sich nach gut drei Stunden die Theatergruppe von einem begeisterten Publikum feiern lässt.

Infos zur Theatertruppe gibt es online unter www.theater-beeck.de.

Mit Teamarbeit zum achten Heimsieg

Fußball-Bezirksliga: Erkelenz 2:0 gegen Stolberg. Würm-Lindern feiert ersten Auswärtserfolg. Uevekoven hadert.

SC 09 Erkelenz – SG Stolberg 2:0 (1:0): Achtes Heimspiel, achter Sieg: Mit dieser makellosen Bilanz schloss Erkelenz die Hinrunde ab. Gegen offensivstarke Stolberger war aber die Defensivarbeit der kompletten Mannschaft inklusive hoher Laufleistung notwendig. Die Teamarbeit war erneut ein Erfolgsgarant.

Durch schnelles Umschalten kamen die Erkelenzer zu Chancen. Der Heber von Marcel Nickels ging noch am Tor vorbei (5.). Der Erkelenzer Torjäger war dann wieder der Abwehr enteilt. Seinen Querpass verwertete Leon Valicek zum 1:0 (12.). Malte Lütteke schoss nach Nickels-Flanke vorbei (21.). Im Gegenzug kam Oman Hamid frei zum Abschluss, hob den Ball aber neben das Tor.

Im zweiten Abschnitt verstärkte Stolberg die Offensive und setzte sich in der Erkelenzer Hälfte fest. Als nach einem Zweikampf die Spieler am Boden liegen blieben, zog Erkelenz den Konter durch. Valicek legte quer, und Nickels erzielte das 2:0 (52.). Die Gäste spielten weiter nach vorne und boten Erkelenz Konterchancen. Bei einer harten Handelfmeter-entscheidung zugunsten der Gäste gab es einige Dis-





Die Vorlage von Leon Valicek nutzt Marcel Nickels zum 2:0 für Erkelenz. Würm-Lindern (in Grün, kleines Bild) gewinnt das Spiel bei Jugendsport Wenau.

FOTOS: ROYAL, MANFRED HEYNE

GZ, 21.11.2023

Fortsetzung „Mit Teamorbeit zum achten Heimsieg" vom 21.11.2023

kussionen; Stolbergs Kevin Boßeler sah Gelb-Rot (67.). Den Elfmeter von Mergim Statovci hielt SC 09-Torwart Jacomo Patza.

Erkelenz hatte beim Lattenkopfball von Timon Grondowski Pech, Nickels verpasste bei einem Konter das dritte Tor. Nach einem Foul sah Statovci Gelb-Rot (83.). In doppelter Überzahl kontrollierte Erkelenz die Partie; SG-Torwart Kai Gerards rettete gegen Niklas Grimble und Nickels.

Jugendsport Wenau – SG Union Würm-Lindern 1:2 (0:0): Als „hochverdient" bezeichnete Michael Küsters, Co-Trainer der SG, den ersten Auswärtssieg der Saison. Man habe die Mehrzahl an hochkarätigen Torchancen gehabt. Einstellung und Engagement stimmten beim kompletten Team. „Wir wollten mehr", hatte Küsters einen Unterschied zum Gegner ausgemacht.

Würm-Lindern stand kompakt, war auf Balleroberungen und Umschaltmomente aus. Die erste Chance hatte Babacour Ceesay mit einem Kopfball. Bei einem Wenauer Konter hatte die SG allerdings Glück, dass der Ball über das leere Tor geschossen wurde. Ceesay hatte noch mit einem Pfostenschuss Pech.

Auch in den zweiten Abschnitt startete der Gast konzentriert. Als Julian Herzog in den Strafraum eindrang, wurde er gefoult. Den Elfmeter verwandelte Maurice Gippert zum 1:0 (66.). Wenig später schien das zweite Tor gefallen zu sein. Der eingewechselte Lucas de Brito Mujamena, der krankheits- und berufsbedingt drei Wochen nicht dabei war, legte quer auf Gippert, der den Ball einschob. Die Abseitsentscheidung wurde bei der SG mit Kopfschütteln bedacht. Wenig später gelang Ceesay das 2:0 (84.).

Fast im Gegenzug kam Wenau nach einem Freistoß aus dem Halbfeld, den Tobias Knoben per Kopf verwandelte, zum 1:2. Dem dritten SG-Tor wurde erneut wegen einer vermeintlichen Abseitsstellung die Anerkennung verweigert. So wurden die letzten Minuten zur Abwehrschlacht. „Es freut mich für die Jungs", sagte Michael Küsters zum Sieg. Der hohe Aufwand sei belohnt worden.

Germania Eicherscheid – Sportfreunde Uevekoven 4:2 (1:0): „Das Spiel hätten wir nicht verlieren dürfen", sagte Sportfreunde-Trainer Daniel Marschalk. Sein Team habe einige Fehler gemacht. Gar nicht einverstanden war der Trainer aber mit der Schiedsrichterleistung. Der Unparteiische habe alle 50:50-Entscheidungen zugunsten von Eicherscheid getroffen und auch ähnliche Situationen auf beiden Seiten unterschiedlich bewertet.

Nach einem Rückpass von der Grundlinie von Tim Wilden hatte Pascal Strauch für das frühe 1:0 der Gastgeber gesorgt (9.). Uevekoven hatte zwei bis drei Chancen, musste aber das 0:2 durch Tobias Kelleter hinnehmen (40.).

Nach der Pause kamen die Sportfreunde durch den Kopfball von Tom Ciecior nach Flanke von Sven Jansen auf 1:2 heran (52.). Als Joshua Holtby im Laufduell am Trikot festgehalten wurde, blieb der Pfiff aus. Der Uevekovener habe den Schiedsrichter gefragt, ob das sein Ernst sei. Dafür sah Holtby Rot (68.).

Doch auch in Unterzahl spielte Uevekoven nach vorne. Als Mika Johnen allein aufs Tor zulief, überstimmte der Schiedsrichter den Assistenten und entschied auf Abseits. Einen Freistoß verwandelte Nico Wilden zum 3:1 (74.). Geschlagen gaben sich die Gäste noch nicht. Lukas Lindholm verkürzte per Kopf nach Flanke von Robin Eckers auf 2:3 (82.). Als Uevekoven in der Schlussphase auf den Ausgleich drängte, gelang Eicherscheid nach einem Konter das 4:2 durch Andreas Nießen (90. + 4). (sie)

Positiv bekloppt und Spaß an der Blasmusik

GZ, 24.11.2023

Stimmungsmusik in Lederhose und Dirndl - dafür und für die klassische Egerländer Blasmusik stehen die Original Blechbüxx´n.

VON SIMONE THELEN

GEILENKIRCHEN-LINDERN Tobias Berger ist der Kapellmeister. Jochen Tichelbäcker ist Schatzmeister. Dann gibt es noch den Brauchtumsmeister Alexander Kobusch. Alle zusammen – selbst nennen sie sich liebevoll die drei Meister – bilden sie den Vorstand der Original Blechbüxx'n aus Lindern. Die 15 Musiker und zwei Musikerinnen sind ein Blechblas-Ensemble der besonderen Art. Ihren Verein haben sie erst im Januar 2022 gegründet, „weil wir alle gleich bekloppt sind", sagt Tobias Berger.

„Wir sind eben alle gleich bekloppt"

Vielleicht muss man auch wirklich ein bisschen verrückt sein, um mit gerade einmal 30 Jahren seine gesamte Freizeit für einen Verein – in Tobias Bergers Fall gleich für mehrere – zu opfern. „Aber ich kenne das gar nicht anders", sagt Berger. Sein Glück: Ein guter Teil seiner Familie und seines Freundeskreises sind ebenfalls bei den Blechbüxx'n aktiv. „Meine Frau ist dabei, mein Bruder und mein Vater auch. Wie schon gesagt, wir sind eben alle gleich bekloppt." Auch Jochen Tichelbäckers Frau ist Mitglied im Verein. Er selbst ist 30 Jahre alt, damit liegt er, was die Lebensjahre angeht, so ungefähr im Vereinsdurchschnitt. Das jüngste Mitglied ist 19, der älteste Musiker 73 Jahre alt.

Inoffiziell gibt es die Blechbüxx'n mit der Idee einer Blasmusiktruppe schon seit Herbst 2014. „Wir sind in verschiedenen Musikvereinen aktiv gewesen, und mit ursprünglich acht Mann hatten wir Lust, noch etwas mehr zu machen. Da haben wir Noten organisiert, geprobt und sind in der Mainacht 2015 zum ersten Mal in Lindern aufgetreten." Damals sei das eher eine Spaßkapelle gewesen, erinnert sich Berger. Es gab zwei bis drei Auftritte im Jahr bei privaten Feiern oder Oktoberfesten, gespielt wurde gegen Essen und Trinken, und das wichtigste dabei war der Spaß am gemeinsamen Musizieren.

In der Corona-Pandemie haben sich die acht Freunde dann musikalisch gesehen etwas aus den Augen verloren. Im April 2021, als die ersten Lockerungen kamen, wollten von den acht Musikern nur noch drei den Versuch noch einmal wagen. „Wir haben dann im Freundes- und Familienkreis nach Gleichgesinnten gesucht und sind fündig geworden", sagt Jochen Tichelbäcker. So wurden aus einer Clique die „Original Blechbüxx'n", die sich Anfang 2022 schließlich auch offiziell als Verein gründeten. „Wir haben einfach immer mehr Anfragen für Auftritte bekommen und wollten alles auf sichere Füße stellen", erklärt Tobias Berger. „Weiter wachsen wollen wir aber eigentlich nicht. Wir möchten nämlich noch gemeinsam sitzend auf eine Terrasse passen und dort Musik machen können. Für Schützenfeste und ähnliche Straßenauftritte sind wir eigentlich nicht zu haben. Nur die befreundeten Linderner St-Johannes-Schützen wollen wir nicht hängen lassen und haben sie mal bei der Kirmes unterstützt. Aber das soll auch die Ausnahme bleiben."

Musik soll unterhalten

Die Blechbüxx'n spielen in der klassischen Egerländer Besetzung, wobei die Klarinetten durch Saxophone ersetzt wurden. Gespielt werden klassische Straßen- und Schützenfeststücke, aber auch böhmische Musik mit Polka-Rhythmen und eben alles, was Spaß macht und die Menschen unterhält. Berger: „Bei unseren Auftritten ist uns die Lockerheit besonders wichtig. Wir versuchen, unser Publikum einzubinden und haben Liedtexte gedruckt, die wir verteilen, damit alle mitsingen können. Wir machen Sachen, die andere Vereine nicht machen."

Wer nicht glaubt, dass ein solches Konzept Erfolg bringen kann, der sollte sich mal das „Woodstock der Blasmusik" in Österreich anschauen. Durchaus vergleichbar mit Wacken für Heavy-Metal-Fans zieht dieses Festival mittlerweile tausende Freunde der Blasmusik an. Und es werden immer mehr. Auch die halbe Besetzung der Blechbüxx'n ist schon zu Gast gewesen. „Und wir haben dort auch einige Leute hier aus der Region getroffen", sagt Berger. Daran sieht man, wie beliebt diese Musik tatsächlich ist. Bei Gruppen wie den „Kaisermusikanten" aus Österreich oder „Southbrass" aus Südtirol holen sich die Blechbüxx'n Anregungen. „Wir schauen uns viel ab und überlegen, was für uns machbar ist. Wenn es musikalisch mal nicht so läuft, wird nachjustiert." Zum Glück ist Tobias Bergers Vater Rolf Deckers ein erfahrener Musiker, Dirigent in zahlreichen Musikvereinen der Region – unter anderem der Bergkapelle von Sophia Jacoba in Hückelhoven und der Blaskapelle Brachelen – und auch ein talentierter Arrangeur. „Er schreibt uns die Stücke um, bis es passt. Und er fühlt sich bei uns wohl damit, einfach mal Musik machen

Fortsetzung „Positiv bekloppt und Spaß an der Blasmusik“
vom 24.11.2023



Zwei von drei „Meistern“ der Original Blechbüxx'n aus Lindern: Jochen Tichelbäcker (links) und Tobias Berger. FOTO: SIMONE THELEN

zu können, ohne dabei in einer leitenden Funktion zu sein. Das ist für uns natürlich Gold wert.“

Eigentlich tragen die Bechbüxx'n bei ihren Auftritten Lederhosen und Dirndl, allesamt aus privatem Besitz. Die Einnahmen von Auftritten und Mittel aus der NEW-Vereinsförderung wurden aber schon in Uniformteile investiert, Mützen und Schulterklappen, die nun für etwas konservative Auftritte genutzt werden können. Spenden als Startkapital für weitere Uniformteile sind den Blechbüxx'n sehr willkommen. „Wir sind eng mit Lindern verbunden, möchten das Dorfleben bereichern, gute Laune verbreiten und das Brauchtum sowie die Egerländer-Blasmusik fortführen“, sagen Tobias Berger und Jochen Tichelbäcker. „Und wir wollen weiter ein wenig bekloppt bleiben. Das macht uns aus, und so verstehen wir uns als großer Freundeskreis, den die Liebe zur stimmungsvollen Blasmusik verbindet.“

Fortsetzung
„Positiv beklöppt und Spaß an der Blasmusik"
vom 24.11.2023



Die Leidenschaft zur Egerländern Blasmusik verbindet die Blechbüxx'n. Auch auf der Weihnachtsfeier geht es zünftig zu. FOTO: BLECHBÜXX`N

WEIHNACHTSKONZERT

Klassische Töne – aber mit Pep

Eine Premiere für die Original Blechbüxx'n gibt es am Samstag, 2. Dezember, in der Pfarrkirche St. Johann Baptist in der Stiftsgasse in Lindern: die Büxx'n-Weihnacht, also ein stimmungsvolles Weihnachtskonzert.

„Wir spielen klassische Stücke zum Mitsingen, aber auch moderne Pop-Weihnachtslieder", freut sich Tobias Berger. „Auch einige klassische Stücke haben wir ein wenig aufgepeppt und ihnen so einen Brass-Band-Sound verliehen. Schließlich wollen wir auch wie gewohnt eine gute Stimmung verbreiten und die Leute dazu bringen, sich zu bewegen."

Der Eintritt zum Konzert ist frei. Beginn ist um 18 Uhr.

Dorfgemeinschaft Müllendorf e.V.
26. November um 00:44 ·

Heute haben wir unseren Weihnachtsbaum aufgebaut mit schwerem Gerät und Man-/Womanpower! Ganz grossen Dank an Hubert Bergs für den großartigen Baum (hoffentlich erholt sich Deine Wiese wieder schnell) und an alle Vorstandsmitglieder, die wieder tolle Arbeit geleistet haben. Wir freuen uns auf Euch alle beim Nikolausfest nächste Woche und wünschen Euch eine wunderschöne, besinnliche Adventszeit.



Musikcorps Würm-Teveren e.V.
26. November um 15:55 ·

Traditionell wird in Würm zum 1.Advent der Weihnachtsbaum aufgesetzt und geschmückt. In diesem Jahr findet das Aufstellen und Schmücken des Weihnachtsbaums am Freitag, dem 1. Dezember ab 18:00 Uhr statt. Dazu laden die Freiwillige Feuerwehr – Löscheinheit Würm – und die St. Gereon Schützenbruderschaft Würm herzlich ein. Wir werden das Aufstellen des Weihnachtsbaums an diesen Abend wieder mit adventlichen Klängen begleiten. Wer beim Aufstellen des Weihnachtsbaums in Würm dabei sein will und sich schon für Weihnachten etwas in Stimmung bringen möchte, kommt vorbei.



Musikcorps Würm-Teveren e.V.
26. November um 16:10 ·

Am Samstag, dem 2. Dezember 2023 findet von 15:00-21:00 Uhr der 5. Teverener Nikolausmarkt auf dem Innenhof der Kath. Grundschule Teveren, Müncherather Straße 2, statt.

Geboten werden neben einer Cafeteria mit Kaffee und Kuchen, Grill- und Back-Spezialitäten, Glühwein, Kinderpunsch und heißem Kakao wieder viele selbst gebastelte Waren, Weihnachtsschmuck und Weihnachtsdeko.

Natürlich darf bei solch einer Veranstaltung auch besinnliche Musik nicht fehlen. In der Zeit von 17:00 bis ca. 18:00 Uhr sind wir dafür zuständig und freuen uns schon darauf, die Besucher mit weihnachtlichen Klängen zu erfreuen.



231201 Christbaumaufstellen in Würm







231201 Christbaumaufstellen in Würm







231201 Christbaumaufstellen in Würm







231201 Christbaumaufstellen in Würm







231202 Nikolausfeier Dorfgemeinschaft Müllendorf







231202 Nikolausfeier Dorfgemeinschaft Müllendorf







231202 Nikolausfeier Dorfgemeinschaft Müllendorf







231202 Nikolausfeier Dorfgemeinschaft Müllendorf







Musikcorps Würm-Teveren e.V.
2. Dezember um 20:43 ·

Wir haben heute die Vereinsgemeinschaft Teveren mit einer kleinen Abordnung auf dem Nikolausmarkt musikalisch mit weihnachtlichen Klängen unterstützt.



Dorfgemeinschaft Müllendorf e.V.
Favoriten · 2. Dezember um 13:22 ·

Die Vorbereitungen für unser Nikolausfest sind abgeschlossen und unser Schwein freut sich auf Eure Spende. Vielen Dank an die tollen Helfer, die uns Vorstandsmitglieder so toll unterstützt haben. Wir freuen uns gleich auf Euch alle!









GZ, 05.12.2023

Würm-Lindern holt ein 0:0 in Erkelenz

Fußball-Bezirksliga: Beide Defensivreihen dominieren im Kreisderby. Uevekovens Spiel wird nicht angepfiffen.

SC 09 Erkelenz – SG Union Würm-Lindern 0:0: Auf dem Kunstrasenplatz erwischte der Gast im Kreisderby der Fußball-Bezirksliga den besseren Start.

Eric Thevis setzte nach 40 Sekunden den Kopfball am Tor vorbei. Erkelenz fand nur langsam ins Spiel, Marcel Nickels zielte vorbei (35.), der Schuss von David Godlevski stellte SG-Torwart Winfried Hulsen nicht vor Probleme (38.). Auf der anderen Seite blieb die umgebaute Erkelenzer Abwehr stabil.

Unmittelbar nach Wiederbeginn rettete Eric Thevis nach einem Solo des starken Eray Eren auf der Linie. Nach dem Freistoß von Nickels wurde der Abpraller nicht über die Linie gedrückt (53.). Würm-Lindern befreite sich etwas vom Erkelenzer Druck, spielte die Konter aber nicht sauber aus. Pech hatte auf Erkelenzer Seite David Godlevski, der mit einem 18-Meter-Schuss den Pfosten traf (62.).

In der Schlussviertelstunde war der SC 09 das stärkere Team, traf aber in einigen Situationen die falsche Entscheidung oder war nicht konsequent genug im Abschluss gegen die aufmerksame SG-Abwehr. Die beste Chance hatte der eingewechselte Jan Bolz in der vierten Minute der Nachspielzeit. Nach einer guten Kombination über die rechte Seite fehlten dem Schuss Härte und Genauigkeit, sodass Hulsen halten konnte.



Erkelenz (in Blau) und Würm-Lindern bleiben diesmal torlos. FOTO: ROYAL

Erkelenz-Trainer Pascal Thora hob die defensive Stabilität seines Teams hervor, wenn im Angriff nicht die richtige Lösung gefunden werde. Sean King, Trainer der SG, fand, dass das Unentschieden in Ordnung ging. Dass sein Team in der Schlussviertelstunde beißen musste, führte er auf die Trainingsbedingungen bei den derzeitigen Witterungs- und Platzverhältnissen zurück.

Ausgefallen ist das Spiel der Sportfreunde Uevekoven beim VfR Würselen. „Wir haben uns aufgewärmt und hätten auch gespielt", sagte Trainer Daniel Marschalk. Doch der Kunstrasenplatz sei hart gefroren gewesen und habe eher einem Parkplatz geglichen. Der Schiedsrichter hatte die Partie dann nicht angepfiffen. (sie)

Dorfgemeinschaft Müllendorf e.V.
8. Dezember um 15:49 ·

Am 02.12.23 war es wieder soweit. Die Dorfgemeinschaft Müllendorf e.V. feierte ihr mittlerweile traditionelles Nikolausfest 🎄
Der Nikolaus 🎅 und sein Engel 👼 wurden wieder mit der Kutsche durch Müllendorf gefahren um dort alle Kinder und Ü70 Haushalte mit Weckmännern zu überraschen. Im Anschluss wurde feucht, fröhlich in den Räumlichkeiten der Firmen Marcel und Pascal Krichel gefeiert 🥖🍻🍷🍗
Auch hier wurde noch der ein oder andere Weckmann durch den Nikolaus verteilt.

Vielen Dank an alle, die diesen Tag so unglaublich schön mit uns gefeiert haben 🥰



GZ, 09.12.2023

Würm-Lindern vor „Sechs-Punkte-Spiel“

Fußball-Bezirksliga: SG ist Roetgens Gastgeber. Erkelenz in Langerwehe gefordert. Uevekoven erwartet Wenau.

VON HERMANN-JOSEF SIEMES

KREIS HEINSBERG Am zweiten Rückrundenspieltag der Bezirksliga muss sich der Tabellenzweite SC 09 Erkelenz in Langerwehe noch einmal strecken. Würm-Lindern möchte den Aufwärtstrend im „Sechs-Punkte-Spiel“ gegen Roetgen bestätigen. Den Platz im vorderen Mittelfeld kann Uevekoven mit einem Sieg gegen Wenau bestätigen.

SG Union Würm-Lindern – FC Roetgen (So., 14.30): Vier Punkte aus zwei Auswärtsspielen haben Würm-Lindern wieder in die Spur gebracht. Mit ähnlicher Leidenschaft und Einsatzbereitschaft wie in den beiden Partien muss man auch das wichtige Spiel gegen Roetgen angehen. Das Team aus der Eifel hat vier Punkte mehr geholt. Mit einem Sieg wäre die SG wieder dran. Die Chancen stehen gut, denn der FC hat auswärts erst vier Punkte (Sieg in Oidtweiler, Unentschieden in Würselen) auf dem Konto. Aufpassen muss man auf den schnellen Ferhat Akar, der zwölf Tore erzielt hat. Im Mittelfeld bestimmt Claudio Nadenau den Takt. Hier muss die SG die Zweikämpfe gewinnen, um dann schnell umzuschalten.

Sportfreunde Uevekoven – Jugendsport Wenau (So., 18.00): Wegen des Mittelrheinpokalspiels der Fußballerinnen müssen die Uevekovener auf den frühen Abend ausweichen; Wenau hatte auch einem anderen Termin nicht zugestimmt. Die Sportfreunde wollen die Heimserie (fünf Siege, ein Unentschieden) ausbauen und haben noch eine Rechnung aus der Hinrunde offen. Da setzte es für den Neuling eine 1:4-Niederlage. Mittlerweile waren beide in die entgegengesetzte Richtung unterwegs. Uevekoven hat sich im Mittelfeld eingenistet, Wenau braucht Punkte für den Klassenerhalt. Spielt das Team von Daniel Marschalk auf normalem Niveau, müssten sich gute Chancen ergeben. Die Abwehr bekommt es mit dem langen Torjäger Chris Wolf zu tun (15 Treffer).

TuS Langerwehe – SC 09 Erkelenz (So., 15.00): Langerwehe hatte sicher mehr erwartet als nur 21 Punkte nach 16 Spielen. Auf dem großen Kunstrasenplatz wurde in dieser Saison erst ein Spiel gewonnen (gegen Roetgen). Die drei Niederlagen gab es jeweils mit einem Tor Unterschied nach engen Spielen. In Wenau musste man drei Platzverweise hinnehmen.

Schnellere und klarere Aktionen

Das Team hat aber gute fußballerische Qualität, sodass Erkelenz noch einmal viel investieren muss, um etwas mitzunehmen. In der Offensive braucht man schnellere und klarere Aktionen mit größerer Konsequenz im Abschluss. Im Vordergrund steht aber wieder die defensive Stabilität. Die war zuletzt gegeben, obwohl gerade hier einige Spieler ausgefallen waren.

7aS, 10.12.23



Wir haben still und heimlich geheiratet

Ellen Platzbecker *Hans Coenen*

am 08.12.2023 auf Schloss Zweibrüggen.

Prof.-Schröder-Str. 76, 52511 Geilenkirchen


Musikcorps
Würm-Teveren e.V.
Leitung | Zijian Xu
Adventskonzerte
Pfarrkirche St. Gereon Würm
16. Dezember 2023
17:00 Uhr
Pfarrkirche St. Willibrord Teveren
17. Dezember 2023
14:30 Uhr

Musikcorps Würm-Teveren e.V.



Mach mit uns Musik!



Jugendausbildung – Konzerte – Kameradschaft

Musik - selbst gespielt auf einem Musikinstrument – fördert Intelligenz und Sozialkompetenz, erzeugt positive Emotionen und verhindert negative Entwicklungen und Gewalt. Das Musizieren mit einem Musikinstrument, insbesondere in einem Ensemble mit netten Kolleginnen und Kollegen, vermittelt ein Erfolgserlebnis bester Art.

Wir suchen Mitspieler jeden Alters, besondere wenn sie schon ein Blasinstrument / Schlagzeug spielen oder früher einmal gespielt haben. Neueinsteigern, mit und ohne Notenkenntnisse, vermitteln wir das Musizieren auf einem Blasinstrument bzw. Schlagzeug.

Wir freuen uns auf jeden, der mit uns musiziert, eigene Ideen einbringt und eine gute Zeit mit uns verbringt.

Kontakt
E-Mail: info@musikcorps-wuerm-teveren.de
Facebook: Musikcorps Würm-Teveren
Web: www.musikcorps-wuerm-teveren.de

231216 Weihnachtskonzert Musikcorps Würm-Teveren







231216 Weihnachtskonzert Musikcorps Würm-Teveren







231216 Weihnachtskonzert Musikcorps Würm-Teveren







231216 Weihnachtskonzert Musikcorps Würm-Teveren







Musikcorps Würm-Teveren e.V.
17. Dezember um 19:03 ·

Mit unseren Adventskonzerten gestern in Würm und heute in Teveren verabschieden wir uns für dieses Jahr von euch. Wir sagen herzlichen Dank für euren Besuch und eure Unterstützung.

Wir starten wieder mit unseren Proben am 2. Januar 2024, um uns auf unser Frühjahrskonzert am 16. März 2024 vorzubereiten.

Vielleicht hat ja bei den Konzerten jemand Gefallen an unserer Musik gefunden und möchte mit uns musizieren. Wir freuen uns über jegliche Unterstützung. Kommt doch einfach d... **Mehr anzeigen**



231226 Kleines Konzert Musikcorps Würm-Teveren 2. Weihnachtstag





231226 Kleines Konzert Musikcorps Würm-Teveren 2. Weihnachtstag





Musikcorps Würm-Teveren e.V.
26. Dezember 2023 ·

Und auch in diesem Jahr wieder haben wir die Kirchenbesucher in Würm am 2. Weihnachtstag nach der Messe mit einem weihnachtlichen Ständchen empfangen. Es hat uns wieder sehr viel Spaß gemacht. Wir wünschen euch noch einen schönen 2. Weihnachtstag.



KG Würmer Wenk e.V. 1949
Favoriten · 31. Dezember 2023 um 15:18 ·

Nach Weihnachten ist vor Karneval...
Also starteten wir gestern bereits ins Schmücken der Tollitätenhäuser bei unserer Kinderprinzessin Lia und bei unserem Prinzenpaar Toni II. & Doro I.

Wir sind gewappnet für einen kurzen aber dafür besonders intensiven zweiten Teil der Session 23/24.

Ab Ende Januar dann auch mit unseren eigenen Veranstaltungen.
Wir freuen uns. Ihr auch?

